SCHNEIDER

TV LED

GUIDE D'UTILISATION RAPIDE
GMS32A2

CONTENU

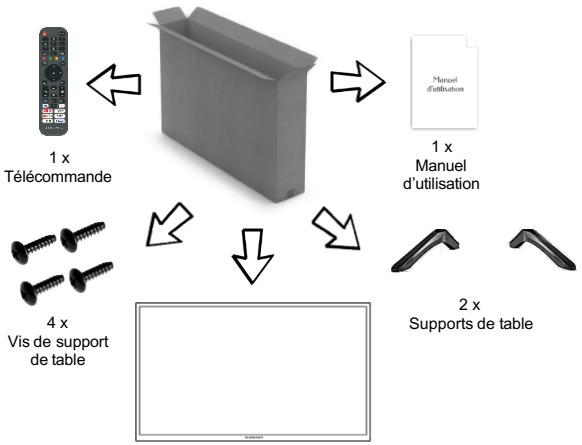

INSTALLATION SUPPORT DE TABLE

Avant de profiter de ce téléviseur, veuillez procéder à l'installation du support en suivant les instructions ci-dessous.

Étape 1 Placez le téléviseur face au sol sur un chiffon doux ou un coussin pour éviter d'endommager l'écran..

Étape 2 Alignez le support avec le bas du téléviseur, puis poussez l'extrémité du support jusqu'à ce que le téléviseur soit entièrement posé sur le support.

Étape 3 Serrez les vis fournies à l'aide d'un tournevis.

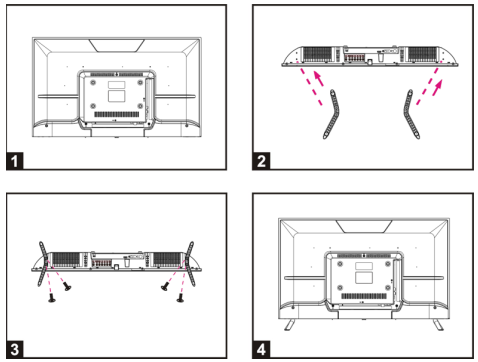

Remarque :
- Débranchez d'abord la fiche d'alimentation lorsque vous installez ou retirez le support du téléviseur.- Pour éviter d'endommager le téléviseur, contactez un ou plusieurs partenaires pour obtenir de l'aide lors de l'installation ou du retrait du support du téléviseur.

INSTALLATION SUPPORT MURAL / BRANCHEMENT

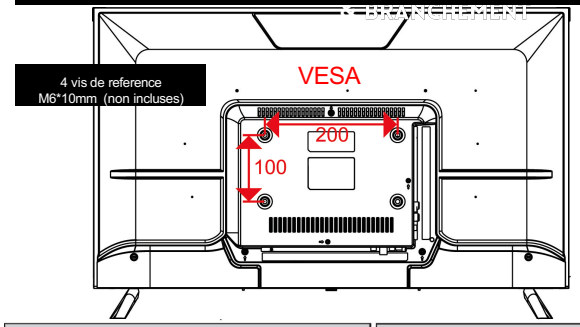

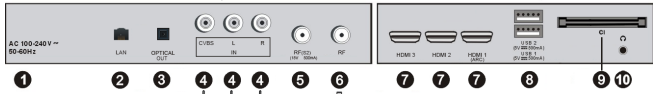

1	Alimentation secteur
2	Port LAN / Ethernet Rj45
3	Sortie audio optique
4	Entrée Mini AV
5	Entrée RF Antenne Satellite

6	Entrée RF Antenne TV
7	Ports HDMI 1,2,3
8	Ports USB 1 & 2
9	Port CI (interface commune)
10	Sortie audio casque

TELECOMMANDE



1 VEILLE (ALIMENTATION)	Permet de mettre l'appareil en mode veille ; une seconde pression l'allume.
2 INPUT (SOURCE)	Permet de sélectionner la source souhaitée en entrée.
3 Touches numériques (0-9)	Permet de saisir les informations numériques, telles que les numéros de chaîne, etc.
4 GUIDE	Lancer le guide des programmes.
5 CH.LIST	Pour afficher la liste des chaînes.
6 4 Couleur	Personnalisé dans une autre page.
7 (MENU)	Permet d'appeler le menu principal ou de revenir au menu précédent.
8 ⏯	Pour lancer/mettre la lecture en pause ; Avance rapide ; Retour rapide.
9 DIRECTION/ OK	Pour naviguer vers le haut, le bas, la gauche, la droite et confirmer.
10	Pour revenir au menu précédent.
11 QUITTER	Pour quitter l'interface ou le menu actuel.
12 H (ACCUEIL)	Pour afficher la page d'accueil.
13 VOL+/-	Augmenter/diminuer le volume.
14 CH +/-	Permet de lire le programme suivant/précédent.
15 (SOURDINE)	Permet de couper le son.
16 SOUS-TITRES	Pour sélectionner les sous-titres disponibles.
17 TEXTE	Pour activer/désactiver le Télétexte.
18 INFO	Permet d'afficher les informations de programme disponibles.
19	Pour définir un raccourci d'appli.
20 Free	Pour afficher les vidéos gratuites.
21 DEEZER	Pour lancer Deezer directement.
22 Zone de contenu	Six boutons dédiés aux applis CSP.

PREPARATION DE LA TELECOMMANDE

INSTALLATION DES PILES
Installez les piles comme indiqué sur les photos suivantes. Assurez-vous que les bornes + et - sont positionnées comme indiqué dans
le compartiment des piles



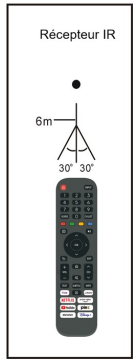

DURÉE DE VIE DES PILES
Les piles durent normalement un an, mais cela dépend de la fréquence d'utilisation de la télécommande. Si la télécommande ne fonctionne pas, même lorsqu'elle est utilisée à proximité du lecteur, remplacez les piles.
Utilisez deux piles sèches de taille AAA.

REMARQUE :
Ne laissez pas tomber la télécommande, ne la piétinez pas et ne lui faites pas subir d'autres chocs. Cela pourrait endommager les pièces ou entraîner un dysfonctionnement.
Si vous prévoyez de ne pas utiliser la télécommande pendant une longue période, retirez les piles.

FONCTIONNEMENT DE LA TÉLÉCOMMANDE
Pointez la télécommande à une distance maximale d'environ 6 m du capteur de la télécommande et à environ 60° de l'avant du lecteur (Fig2).

NOTES :
La distance de fonctionnement peut varier en fonction de la luminosité de la pièce.
Ne dirigez pas de lumièrevive vers le capteur de la télécommande.
Ne placez pas d'objets entre la télécommande et le capteur de la télécommande.
N'utilisez pas cette télécommande en même temps que la télécommande d'un autre équipement.

PREMIERE INSTALLATION

Recherche de chaîne
Recherche automatique des chaînes
Réglages > Chaîne > Recherche Automatique
Remarque: Avant de sélectionne la recherche automatique des chaînes, vous pouvez appuyer sur
> Réglages > Chaîne > Recherche auto, appuyer sur la touche **OK** dans le sous-menu, sélectionner Changer la Configuration et appuyer sur la touche **OK** pour sélectionner Satellite, Antenne ou Câble.

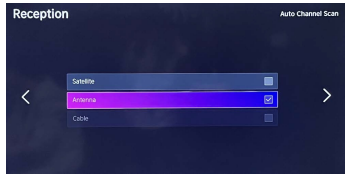

Liste des chaînes
Affiche la liste des chaînes favorites
Lorsque vous regardez la télévision en direct, appuyez sur la touche de la télécommande pour afficher le menu de liste des sources

Favoris
- Ajouter des chaînes à votre liste des « Favoris ».
- Appuyez sur la touche (**OK**) pour afficher la liste des chaînes. Elle apparaît sur la droite de l'écran.
- Appuyez sur ➲ et (**OK**) pour sélectionner votre chaîne favorite.
- pour sélectionner votre chaîne favorite. et choisissez Ajouter aux favoris, une icône en forme de cœur apparaîtra à côté de votre chaîne préférée

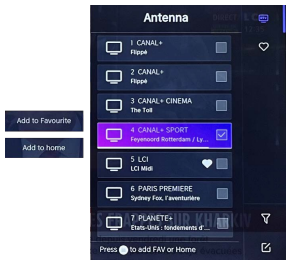

Consulter votre liste de « Favoris »
Appuyez sur la touche pour afficher la liste des chaînes. Elle apparaît sur la droite de l'écran.
Appuyez sur ➲ / Favoris / ➲ , appuyez sur la touche de navigation, sélectionnez FAV1, FAV2, FAV3 ou FAV4, appuyez sur **OK** et la chaîne préférée accompagnée d'une icône en forme de cœur apparaîtra dans la liste des favoris.
Supprimer des chaînes à votre liste des « Favoris ».
Appuyez sur la touche **OK** pour afficher la liste des chaînes. Elle apparaît sur la droite de l'écran.
Appuyez sur ➲ / Favoris, en utilisant la touche de navigation pour sélectionner (Modifier) dans le sous-menu, sélectionnez la chaîne FAV que vous souhaitez
Appuyez sur ➲ pour la supprimer.

SCHNEIDER

TV LED

GUIDE D'UTILISATION RAPIDE
GMS32A2

INSTRUCTIONS DE SECURITE

LE SIGNE D'AVERTISSEMENT REPRÉSENTANT UN ÉCLAIR DANS UN TRIANGLE INDIQUE QUE CE PRODUIT CONTIENT DES « TENSIONS ÉLECTRIQUES DANGE REUSES ».

CAUTION
RISK OF ELECTRIC SHOCK DO NOT OPEN

ATTENTION: POUR EVITER LES RISQUES D'ELECTROCUTION, NE PAS RETIRER LE CAPOT (NI L'ARRIERE DE L'APPAREIL). AUCUNE PIECE N'EST REMPLACABLE PAR L'UTILISATEUR. VEUILLEZ CONTACTER LE PERSONNEL QUALIFIE EN CAS DE DEFAILLANCE.

LE SIGNE D'AVERTISSEMENT REPRÉSENTANT UN POINT D'EXCLAMATION DANS UN TRIANGLE INDIQUE QUE CE POINT DU MANUEL NÉCESSITE UNE ATTENTION PARTICULIÈRE.

ATTENTION – POUR REDUIRE LES RISQUES D'INCENDIE, DE CHOC ELECTRIQUE OU DE BLESSURE SERIEUSE :

- Si le cordon d'alimentation est endommagé, il doit être réparé par le fabricant, son service après-vente ou une personne de qualification similaire afin d'éviter un danger.
- Le cordon d'alimentation doit toujours être accessible.
- L'appareil ne doit pas être exposé à des gouttes ou des éclaboussures d'eau ou de liquides, ne pas placer sur le produit des objets contenant des liquides, tels que des vases
- La ventilation normale du produit ne doit pas être perturbée pour l'utilisation prévue.
- Toujours laisser une distance minimum de 10 cm tout autour de l'unité pour lui assurer une ventilation suffisante.
- Des sources de flammes nues telles que des bougies ne doivent pas être placées à proximité de l'appareil.
- L'appareil est destiné à être utilisé dans des régions au climat tempéré uniquement.
- Il convient de placer l'appareil loin des sources de chaleur telles que les radiateurs, les grilles de chauffage, les poêles, et autres appareils (y compris les amplificateurs) qui produisent de la chaleur.
- Nettoyez le produit tel que recommandé par le fabricant (pour plus de détails voir sur internet QRcode et/ou le lien URL « en savoir plus »). Débranchez le cordon d'alimentation de la prise murale de courant avant de nettoyer l'appareil.
- Débranchez le cordon d'alimentation de la prise murale de courant lorsqu'il n'est pas utilisé pendant une longue période.
- Évitez de faire tomber ou de renverser des liquides/objets sur le produit.
- Faites fonctionner le produit uniquement avec le cordon d'alimentation fourni. Faites passer les cordons d'alimentation de sorte qu'ils ne soient pas susceptibles d'être piétinés ou pincés par des objets placés dessus ou contre eux, en accordant une attention particulière aux fiches, aux prises de courant et à leur point de sortie.
- Lorsque la fiche SECTEUR ou un coupleur d'appareil est utilisé comme dispositif de déconnexion, le dispositif de déconnexion doit rester facilement accessible.
- N'utilisez pas ce produit dans les conditions suivantes :
  - Lorsque le cordon d'alimentation ou la prise sont endommagés.
  - Si du liquide a été renversé ou si des objets sont tombés sur le produit.
  - Si le produit a été exposé à la pluie ou de l'eau.
  - Si le produit ne fonctionne pas lorsqu'il est utilisé conformément aux instructions d'utilisation.
- Si le produit est tombé ou est endommagé de quelque manière que ce soit :

N'essayez pas de réparer le produit ; apportez-le à l'atelier de réparation électronique de votre choix pour tout entretien ou réparation.

- Ne surchargez pas les prises murales, les rallonges ou les prises de courant
- Ce produit doit être raccordé à une prise d'alimentation électrique reliée à la terre.

ATTENTION- POUR REDUIRE LES RISQUES DE BLESSURE OU DE DOMMAGES AU PRODUIT OU A D'AUTRES MATERIELS :

- Ce produit est uniquement destiné à un usage personnel comme télévision et ne doit pas faire l'objet d'un usage commercial ou industriel. N'utilisez pas ce produit dans d'autres buts.
- Ne pas soumettre le produit à des chocs violents, des températures extrêmes ou à la lumière directe du soleil durant des périodes prolongées.
- Gardez le produit éloigné des objets magnétiques, moteurs et transformateurs.
- Ne pas utiliser en extérieur, quelles que soient les conditions météorologiques.
- Ne pas utiliser le téléviseur en conduisant. Ceci est dangereux et illégal dans certains pays.

UTILISATION ET MANIPULATION DES PILES :

- **ATTENTION :** Danger d'explosion si les piles ne sont pas correctement insérées ou si elles ne sont pas remplacées par un modèle similaire ou compatible.
- Les piles ne doivent pas être exposées à une chaleur excessive telle que celle du soleil, d'un feu ou une source de chaleur d'origine similaire.
- Différents types de piles, des piles neuves et usagées ne doivent pas être mélangées.
- Les piles doivent être insérées en respectant les polarités.
- Si les piles sont usées, elles doivent être retirées du produit.
- Les piles doivent être mises au rebut en toute sécurité. Toujours utiliser les points de collecte pour piles (voir avec votre vendeur) pour protéger l'environnement.
- Conservez les piles hors de portée des enfants et des animaux. Seuls les adultes sont aptes à manipuler les piles.
- Ne jamais jeter les piles dans le feu ou les exposer à des sources de chaleur.
- Suivre les instructions d'utilisation et de sécurité des piles.

MISE AU REBUT DES VIEUX APPAREILS ELECTRIQUES

La directive européenne 2012/19/UE relative aux Déchets d'équipements électriques et électroniques (DEEE), exige que les vieux appareils électriques ne soient pas jetés dans le flux normal de déchets municipaux non triés. Les vieux appareils doivent être collectés séparément afin d'optimiser la récupération et le recyclage des matériaux qu'ils contiennent et de réduire l'impact sur la santé humaine et l'environnement. Le symbole de la poubelle à roue barrée vous rappelle l'obligation de jeter vos appareils électriques séparément des ordures ménagères.

Afin d'éviter des dommages auditifs éventuels, ne pas écouter à un niveau sonore élevé pendant une longue durée.

Occasionnellement, quelques pixels non-actifs peuvent apparaître sur l'écran comme des points fixes noirs, bleus, verts ou rouges. Veuillez noter que cela n'affecte pas la performance du produit. Faites attention à ne pas rayer l'écran avec vos ongles ou autres objets durs.

EN SAVOIR PLUS

E-manuel

E-Documents

Nous vous invitons à scanner le Qrcode ou de vous rendre sur :
https://mkg-schneider.gms.fr/GMS32A2
pour tous renseignements complémentaires sur votre téléviseur :

- Manuel d'utilisation complémentaire.
- Fiche produit
- Indice de réparabilité

FICHE PRODUIT EUROPEENNE

	Paramètres généraux du produit	Valeur (déclarée)	Unité
1.	Nom ou marque du fournisseur	SCHNEIDER	
	Adresse du fournisseur	La Barre - La Grande Noue Route de Pernay - 37230 LUYNES	
2.	Identifiant du modèle	GMS32A2	
3.	Classe d'efficacité énergétique en mode SDR	E	
4	Consommation d'énergie en marche en mode SDR	26	W
5	Classe d'efficacité énergétique (HDR)	F	
6	Consommation d'énergie en marche en mode HDR	N/A	W
7	Consommation d'énergie en mode éteint	N/A	W
8	Consommation d'énergie en mode veille	0.32	W
9	Consommation d'énergie en mode déconnecté	0.75W	W
10	Catégorie d'affichage électronique	Télévision	
11	Rapport de taille (X : Y)	16;9	
12	Résolution de l'écran (H X V)	1366*768	pixels
13	Diagonale de l'écran (cm)	80	cm
14	Diagonale de l'écran (pouce)	32	inch
15	Zone visible de l'écran	27,4	Cd/m2
16	Technologie de panneau utilisée	LED LCD	
17	Réglage automatique de la luminosité (ABC) disponible	Non	
18	Capteur de reconnaissance vocale disponible	Non	
19	Capteur de présence dans la pièce disponible	Non	
20	Fréquence de rafraîchissement de l'image	60	
21	Disponibilité minimale garantie des mises à jour logicielles et micrologicielles (à compter de la date de fin de commercialisation)	8	
22	Disponibilité minimale garantie des pièces de rechange (à partir de la date de fin de la mise sur le marché)	7	
23	Assistance produit minimale garantie	7	
	Durée minimale de la garantie générale offerte par le fournisseur	2	
24	Type d'alimentation	Interne	
	Fréquence Wi-Fi (sans fil)	2.4G: 2400 - 2497 MHz 5G: 4900 - 5845 MHz	
	Puissance de	2.4G: 17dBm(±2dB) 5G: 15dBm(±2dB)	

La fiche d'informations produit conforme à la réglementation européenne n° 2019/2013 étiquetage énergétique pour l'affichage électronique et la télévision se trouve sur le code QR ou sur le lien ci-dessous : https://eprel.ec.europa.eu/qr/1857920

The terms HDMI, HDMI High-Definition Multimedia Interface, and the HDMI Logo are trademarks or registered trademarks of HDMI Licensing Administrator, Inc.

SERVICE CONSOMMATEUR

Contact Service après-vente: sav@gms.fr