

SCHNEIDER

LAVE-LINGE SÉCHANT

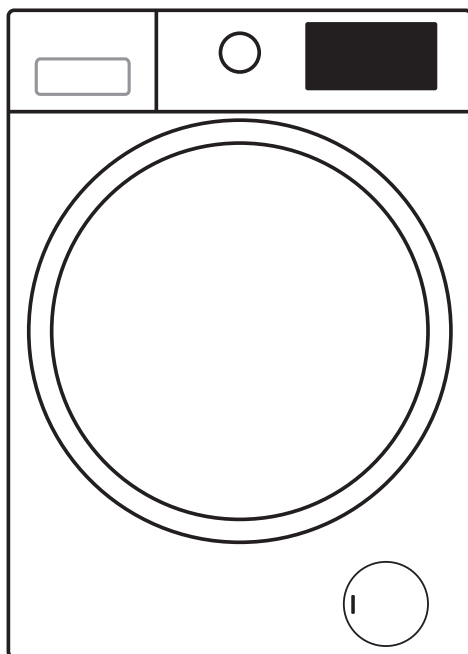

CE

SCLS107-WB

Notice d'utilisation

Veillez lire attentivement les instructions suivantes avant d'utiliser cet appareil. Veillez conserver ces instructions pour toute future référence.

CONSIGNES D'UTILISATION

INFORMATION DE SÉCURITÉ

AVANT DE RÉUTILISER LA MACHINE À
LAVER

PRECAUTIONS ET RECOMMANDATIONS
GENERALES

DESCRIPTION DE VOTRE MACHINE À
LAVER

OUVERTURE D'URGENCE DE LA PORTE
AVANT LE PREMIER CYCLE DE
LAVAGE

PRÉPARATION DU LAVAGE

LESSIVE ET ADDITIFS

ENTRETIEN ET MAINTENANCE

AIDE AU DÉPANNAGE

TRANSPORT / MANUTENTION

CONNEXION ÉLECTRIQUE

GUIDE D'INSTALLATION



INFORMATION DE SÉCURITÉ

1. Le fabricant se réserve le droit d'apporter les modifications qu'il estime nécessaires à ce manuel, sans en informer les utilisateurs.
2. Avant de faire fonctionner votre nouvelle machine à laver, veuillez lire attentivement cette notice, et la conserver pour une consultation ultérieure. Si vous l'avez perdu par accident, demandez au service client de vous fournir une copie électronique ou une copie papier.
3. Assurez-vous que la prise est reliée correctement au sol et que l'alimenta-tion en eau est fiable.
4. Cet appareil ne doit pas être utilisé par des personnes (y compris les enfants) ayant des capacités physiques, sensorielles ou mentales réduites, ou ne disposant pas d'une expérience et des connaissances adéquates, à moins qu'ils sont supervisé ou instruit par une personne responsable de leur sécurité.
5. Cet appareil peut être utilisé par des enfants âgés de 8ans ou plus, ainsi que par des personnes à capacités physiques, sensorielles ou mentales réduites, ou manquant des connaissances nécessaire, à la condition que ceux-ci aient été placés sous la surveillance d'une personne tierce, informée des risques et capable d'utiliser correctement ce dispositif. Les enfants ne doivent en aucun cas jouer avec l'appareil. Le nettoyage et l'entretien de l'appareil ne doivent en aucun cas être pris en charge par les enfants, sauf si ceux-ci sont placés sous surveillance d'un adulte responsable.
6. Les enfants doivent être surveillés par un adulte qui doit s'assurer qu'ils ne jouent pas avec l'appareil.
7. Si le cordon d'alimentation est endommagé, il doit être remplacé par le fabricant, son agent de service ou une personne qualifiée de manière similaire afin d'éviter tout danger.
8. Les nouveaux flexibles fournis avec l'appareil doivent être utilisés et que les anciens jeux de flexibles ne doivent pas être réutilisés.
9. Pour les appareils dotés d'aérations au niveau de leur base, vérifiez qu'au-cun tapis ne bouche ces orifices de ventilations.
10. Les enfants de moins de 3 ans devraient être tenus à l'écart de cet appar-eil, sauf s'ils sont placés sous la surveillance d'un adulte responsable.
11. La pression de l'eau maximum autorisée est de 1 MPA, pour les appareils destinés à être reliés à l'alimentation principale en eau. La pression de l'eau minimum requise est de 0,1 MPa, si cela est nécessaire pour permettre à l'appareil de fonctionner correctement.

12. ATTENTION: Le appareil ne doit pas être alimenté par un dispositif de commutation externe, comme une minuterie, ou connecté à un circuit qui est régulièrement allumé et éteint par l'utilitaire.

13. Le sèche-linge ne doit pas être utilisé si des produits chimiques industriels ont été utilisés pour le lavage.

14. Les peluches ne doivent pas s'accumuler autour du sèche-linge (ne s'applique pas aux appareils destinés à être ventilés à l'extérieur du bâtiment).

15. Une ventilation adéquate doit être assurée pour éviter un refoulement de gaz dans la pièce à partir d'appareils utilisant d'autres combustibles, y compris des feux ouverts.

16. Ne séchez pas des articles non lavés dans le sèche-linge.

17. Les articles qui ont été salis avec des substances tels que l'huile de cuisson, l'acétone, l'alcool, l'essence, le kérosène, les détachants, la térébenthine, les cires et les dissolvants doivent être lavés à l'eau chaude avec une quantité supplémentaire de détergent.

18. Les articles tels que le caoutchouc mousse (mousse de latex), les bonnets de douche, les textiles imperméables, les articles en caoutchouc et les vêtements ou oreillers munis de coussinets en mousse ne doivent pas être séchés dans le sèche-linge.

19. Les assouplisseurs de tissus ou des produits similaires doivent être utilisés conformément aux instructions de l'assouplissant.

20. Retirez tous les objets des poches, tels que les briquets et les allumettes.

21. ATTENTION: N'arrêtez jamais un sèche-linge avant la fin du cycle de séchage, à moins que tous les articles ne soient rapidement retirés et écartés pour que la chaleur soit dissipée.

22. L'appareil ne doit pas être installé derrière une porte verrouillable, une porte coulissante ou une porte avec une charnière du côté opposé à celui du sèche-linge, de telle sorte qu'une ouverture complète de la porte du sèche-linge soit limitée.

23. La capacité de séchage maximale est de 7kg.

La capacité de lavage maximale est de 10kg.

24. Pour usage domestique privé uniquement.

25. Cet appareil est destiné à être utilisé dans des applications domestiques et similaires telles que:

26. les zones de cuisine du personnel dans les magasins, les bureaux et autres milieux de travail;

- 27.les maisons de ferme;
- 28.par des clients dans les hôtels, motels et autres logements résidentiels;
- 29.les environnements de type chambre d'hôte;
- 30.les zones à usage commun dans les immeubles d'habitation ou dans les laveries.

AVANT DE RÉUTILISER LA MACHINE À LAVER

1. Déballage et inspection de l'emballage

- Après avoir déballé la machine à laver, assurez-vous que celle-ci n'est pas endommagée. En cas de doute, ne l'utilisez pas. Contactez le Service Après-Ventes ou votre revendeur régional.
- Vérifiez que les accessoires et pièces fournies sont bien présents.
- Conservez les matériaux d'emballage (sachets plastique, éléments en polystyrène, etc); hors de portée des enfants, dans la mesure où ceux-ci peuvent être dangereux.

2. Retirez les boulons de transport

- La machine à laver est équipée de boulons de transport, permettant d'éviter l'intérieur de l'appareil pendant la phase de transport. Avant d'utiliser la machine, il est impératif de retirer les boulons de transport.
- Après avoir retiré les boulons, couvrez les ouvertures avec les 4 bouchons en plastique qui vous sont fournis.

3. Installez le machine à laver

- Déplacez l'appareil sans le soulever par le haut.
- Installez l'appareil sur une surface solide et nivelé, de préférence dans un angle.
- Assurez-vous que les quatre pieds sont stables et reposent sur le sol, puis vérifiez que la machine est parfaitement nivelé (utilisez pour cela un niveau à bulle).
- Assurez-vous que les orifices de ventilation situés à la base de la machine à laver (le cas échéant sur votre modèle) ne sont pas obstrués par un tapis ou un autre matériau.

4. Entrée d'eau

- Connectez l'arrivée d'eau en tenant compte de la réglementation établie par votre Compagnie des Eaux.
- Arrivée d'eau – En fonction du modèle :
 - Arrivée unique – Eau froide uniquement
 - Arrivée double – Eau chaude et eau froide
- Robinet: Raccord de tuyau fileté 3/4"

5. Vidange

- Raccordez le tuyau de vidange au siphon ou accrochez-le au bord d'un évier à l'aide du coude en U qui vous a été fourni.
- Si la machine à laver est raccordée à un système de vidange intégré, veillez à ce que celle-ci soit équipée d'un évent afin d'éviter le chargement et l'évacuation simultanés de l'eau (effet siphon).
- Fixez bien le tuyau pour éviter de vous brûler pendant l'écoulement de la machine à laver.

6. Connexion électrique

- Les branchements électriques doivent être effectués par un technicien qualifié, conformément aux instructions du fabricant et aux Normes de sécurité en vigueur.
- Les données concernant la tension, la consommation électrique et la protection sont disponibles sur la partie interne de la porte.
- L'appareil doit être branché sur le secteur à l'aide d'une prise de mise à la terre, conformément aux réglementations en vigueur. La machine à laver doit être reliée à la terre conformément aux réglementations en vigueur. Le fabricant décline toute responsabilité en cas de détérioration ou de blessures (sur personnes ou animaux) découlant du non-respect des consignes livrées dans cette notice.
- N'utilisez pas de rallonges ni de multiprises. Vérifiez que la capacité du secteur est suffisante pour permettre à la machine de chauffer.
- Avant tout entretien sur la machine à laver, débranchez-la de l'alimentation secteur.
- Après l'installation, le branchement ou le débranchement de la prise secteur doivent être garantis par un commutateur à deux pôles.
- Ne faites pas fonctionner la machine à laver si elle a été endommagée pendant le transport. Informez le Service Après-Ventes.
- Le remplacement du câble d'alimentation ne doit être effectué que par le service après-vente.
- L'appareil ne doit être utilisé dans le ménage que pour les utilisations prescrites.

Dimensions minimum du boîtier

Largeur: 615 mm

Hauteur: 855 mm

Profondeur: se référer au tableau des programmes

PRECAUTIONS ET RECOMMANDATIONS GENERALES

1. Emballage

- L'emballage est entièrement recyclable et porte le symbole ♻ de recyclage. Respectez les réglementations locales en vigueur lors de la mise au rebut des matériaux d'emballage.

2. Mise au rebut des emballages et des machines à laver usagées

- La machine à laver est construite à partir de matériaux recyclables. Elle doit être éliminée conformément aux réglementations d'élimination des déchets en vigueur dans votre région.
- Avant de vous débarrasser de cet appareil, retirez tous les résidus de lessive, cassez la fermeture de la porte et coupez le câble d'alimentation de sorte à ce que la machine soit inutilisable.

-  Cet appareil est marqué conformément à la Directive européenne relative aux déchets d'équipements électriques et électroniques (WEEE). En veillant à ce que ce produit soit éliminé correctement, vous aiderez à prévenir les conséquences négatives potentielles pour l'environnement et la santé humaine, ce qui pourrait être causé par une mauvaise manipulation des déchets de ce produit.

Ce symbole sur le produit ou dans son emballage indique que ce produit ne peut être considéré comme déchets domestique. Au lieu de cela, il faut l'emmener au point de collecte des déchets approprié pour le recyclage des équipements électriques et électroniques. L'élimination doit être effectuée conformément aux réglementations environnementales régionales. Pour des informations plus détaillées sur le recyclage de ce produit, veuillez contacter votre conseil local, votre service d'élimination des déchets ménagers ou le magasin où vous avez acheté le produit.

3. Emplacement et environnement

- La machine à laver doit être installée dans une pièce fermée. Une installation dans une pièce humide (telle qu'une salle de bain) n'est pas recommandée.
- Ne stockez pas de liquides inflammables à proximité de l'appareil.

4. Sécurité

- Ne laissez jamais l'appareil relié à l'électricité lorsqu'il n'est pas utilisé. Ne branchez jamais / ne débranchez jamais le bloc d'alimentation de la prise secteur si vous avez les mains mouillées.
- Fermez le robinet.
- Avant toute opération d'entretien ou de maintenance, mettez la machine hors tension ou déconnectez-la de l'alimentation secteur.

- Nettoyez l'extérieur de la machine au moyen d'un chiffon humide. N'utilisez pas de détergents abrasifs.
- N'ouvrez jamais la porte en forçant, et ne vous en servez pas comme marche.

DESCRIPTION DE VOTRE MACHINE à LAVER

1. Plan de travail
2. Panneau de contrôle
3. Compartiment à lessive
4. Porte
5. Plinthe empêchant l'accès à la pompe
6. Pieds réglables

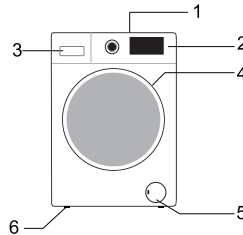

La configuration et l'aspect du panneau de commande dépendent du modèle.

OUVERTURE D'URGENCE DE LA PORTE

Lorsque la porte ne peut pas être ouverte en raison d'une panne de courant ou d'autres circonstances particulières, le levier de verrouillage de la porte à la porte de la pompe de drainage peut être utilisé pour l'ouverture d'urgence.

Remarque :

1. N'opérez pas lorsque la machine fonctionne normalement ;
2. Avant le fonctionnement, assurez-vous que le seau interne a été arrêté de tourner, sans température élevée et que le niveau d'eau est inférieur à l'entrée de vêtements. Si le niveau d'eau est plus élevé que l'entrée de vêtements, vidangez de l'eau que le tuyau de vidange (si disponible) ou en dévissant doucement le filtre.
3. Méthode d'opération : En ouvrant le couvercle de la porte de la pompe de drainage et tirant vers le bas le levier de verrouillage avec un outil, puis la porte peut être ouverte (indiqué dans la figure).

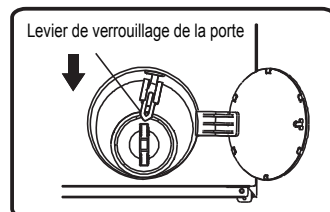

AVANT LE PREMIER CYCLE DE LAVAGE

Pour éliminer l'eau résiduelle utilisée pendant les tests par le fabricant, nous vous recommandons d'effectuer un cycle de lavage court sans linge.

1. Ouvrez le robinet.
2. Fermez la porte.
3. Versez un peu de lessive (environ 30 ml) dans le compartiment de lavage  principal du compartiment à lessive.
4. Sélectionnez un programme court et exécutez-le (voir le manuel individuel).

PRÉPARATION DU LAVAGE

1. Trier le linge en fonction de sa catégorie
 - Type de tissu / selon le symbole contenu sur l'étiquette
Coton, fibres mélangées, facile d'entretien/synthétique, laine, lavage à la main.
 - Couleur
Par couleur Séparez le blanc des couleurs Lavez les vêtements neufs à part.
 - Chargement
Lavez les vêtements de différentes tailles en même temps pour améliorer l'efficacité du lavage et permettre une bonne répartition à l'intérieur du tambour.
 - Délicats
Lavez les petits éléments (ex: chaussettes en nylon, ceintures, etc) et les vêtements contenant des attaches (ex: soutien-gorges) dans des sacs de lavage ou des taies d'oreiller fermées. Retirez toujours les anneaux des rideaux ou utilisez un sac en coton si vous ne souhaitez pas les retirer.
2. Videz toutes les poches
Pièces, broches, et autres petits éléments peuvent endommager vos vêtements, ainsi que le tambour et la tuyauterie.
3. Attaches
Fermez les fermetures et fermez les boutons; les ceintures et rubans isolés devraient être noués ensemble.
Retrait des tâches
Les tâches de sang, de lait, d'œufs, etc sont généralement éliminées lors de la phase Enzyme du programme.
 - Pour retirer les taches de vin, de café, de thé, d'herbes et de fruits, ajoutez un détachant dans le compartiment de lavage  principal du compartiment à lessive.
 - Pré-traitez les zones tâchées avec un détachant, si nécessaire.

Teintures

- Utilisez exclusivement des teintures adaptées au lavage en machine.
- Suivez les consignes du fabricant.
- Les éléments en plastique et en caoutchouc de la machine à laver peuvent être tâchés par les teintures.

Chargement du linge

- 1 Ouvrez la porte.
- 2 Placez les vêtements dans le tambour un à un, en veillant à ne pas le surcharger. Observez les volumes de charge donnés dans le guide de référence.

Remarque: Une surcharge de la machine pourrait entraîner un mauvais lavage et/ou du linge froissé.

- 3 Fermez la porte.

LESSIVE ET ADDITIFS

Utilisez exclusivement des lessives efficaces et produisant peu de mousse lorsque vous chargez la machine par l'avant.

Le choix de votre lessive dépendra des éléments suivants :

- Type de tissu (coton, facile d'entretien/synthétiques, délicats, laine).
Remarque: Utilisez une lessive spécifique pour laver la laine
- couleur
- température de lavage
- degré de salissure et type de salissure

Remarques:

Les résidus blanchâtres sur les tissus foncés sont causés par des composés insolubles utilisés dans les lessives en poudre sans phosphate. Si cela se produit, secouez ou brossez le tissu, ou utilisez une lessive liquide. Utilisez exclusivement des lessives ou additifs spécialement fabriqués pour les machines à laver domestiques. Lorsque vous utilisez un détartrant, une teinture ou un décolorant pour le pré-lavage, vérifiez qu'ils soient bien adaptés aux machines domestiques. Les détartrants peuvent contenir des produits susceptibles d'endommager votre machine. N'utilisez pas de solvants (térébenthine, benzine). Ne lavez jamais en machine un tissu traité avec du solvant ou du liquide inflammable.

Dosage

Suivez les consignes en termes de dosage (indiquées sur le paquet de lessive). Ces dosages dépendent des éléments suivants :

- degré de salissure et type de salissure
- charge du tambour
suivez les consignes du fabricant de lessive si le tambour est plein;
demie-charge : 3/4 du dosage utilisé pour une charge pleine;
charge minimum (environ 1 kilo) : 1/2 du dosage utilisé pour une charge pleine;
- dureté de l'eau dans votre région (renseignez-vous auprès de votre Compagnie des Eaux).

L'eau douce nécessite moins de détergent que l'eau calcaire.

Remarques:

Une quantité trop importante de lessive peut entraîner une formation excessive de mousse, ce qui réduit l'efficacité du lavage. Si la machine détecte une quantité trop importante de mousse, l'essorage peut être compliqué.

Une quantité insuffisante de lessive peut entraîner un blanchissement du linge gris et calcifier le système de chauffage, le tambour et les tuyaux.

Où verser la lessive et les additifs

Le compartiment à lessive est lui-même doté de trois compartiments (Illus. A ou B)

Compartiment de pré-lavage

- Détergent pour le pré-lavage / trempage

Compartiment de lavage principal

- Lessive pour le lavage principal
- Détachant
- Adoucissant d'eau (pour les eaux calcaires de type 4)

Compartiment pour adoucissant

- Adoucissant pour tissus

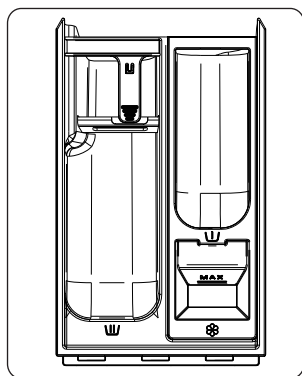

A

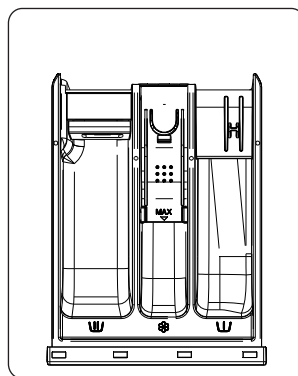

B

Remarques:

- Conservez les additifs et les lessives dans un endroit sec et sécurisé, hors de la portée des enfants.
- Les lessives liquides peuvent être utilisées pour les programmes avec pré-lavage. Cependant, dans ce cas, une lessive en poudre doit être utilisée pour le lavage principal. N'utilisez pas de lessive liquide si vous utilisez la fonction "Fin différée" (si celle-ci est disponible sur votre machine).
- N'utilisez pas de détergent liquide si vous utilisez la fonction « Démarrage différé » (si celle-ci est disponible sur votre machine).
- Lorsque vous utilisez un détartrant, une teinture ou un décolorant pour le pré-lavage, vérifiez qu'ils soient bien adaptés aux machines à laver.
- Les détartrants peuvent contenir des produits susceptibles d'endommager les composants de votre machine. N'utilisez pas de solvants dans votre machine à laver (par exemple, térébenthine ou benzine).
- N'utilisez pas de solvants dans votre machine à laver (par exemple, térébenthine ou benzine).

ENTRETIEN ET MAINTENANCE

Panneau de commandes et habillage de l'appareil

- Peut être nettoyé avec un tissu humide et doux.
- Un peu de lessive neutre (non abrasive) peut aussi être utilisé.
- Séchez avec un tissu doux.

Joint de porte

- Nettoyez-les avec un tissu humide si nécessaire.
- Vérifiez l'état des joints de façon périodique.

Compartment à lessive

- 1 Appuyez sur le levier du compartiment de lavage principal (vers le bas) et retirez le compartiment (Illus. «C ou E»).
- 2 Retirez le siphon de la rainure d'adoucisseur. (Illus. «D ou F»).
- 3 Nettoyez toutes les pièces à l'eau courante.
- 4 Réinstallez le siphon dans le compartiment à détergent et remettez le compartiment dans son logement.

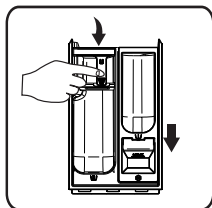

C

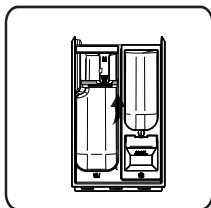

D

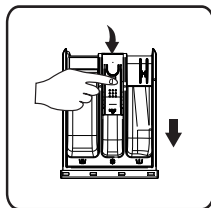

E

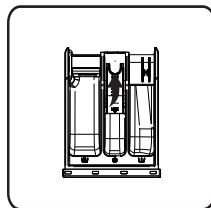

F

Filter

Nous vous conseillons de vérifier le filtre et de le nettoyer régulièrement, au moins deux ou trois fois par an.

Plus particulièrement:

- Si la vidange de l'appareil ne se fait pas correctement ou si les cycles d'essorage sont erronés.
- Si la pompe est bloquée par un objet (ex: boutons ou broches).

IMPORTANT : Vérifiez que l'eau a refroidi avant de vidanger l'appareil.

- 1 Arrêtez l'appareil et débranchez-le.
- 2 Insérez l'outil de retrait, tel qu'un tournevis plat, dans la petite fente du déflecteur inférieur, appuyez avec force sur le déflecteur inférieur, puis ouvrez-le.
- 3 Placez un récipient plat sous la sortie du filtre, puis vidangez-le au moyen du tuyau de vidange d'urgence (voir la rubrique [Vidange de l'eau résiduelle] pour connaître les méthodes de fonctionnement spécifiques). Desserrez ensuite le filtre en le faisant tourner dans le sens inverse des aiguilles d'une montre, puis dévissez-le et retirez complètement.
- 4 Nettoyez le filtre et le compartiment à filtre.
- 5 Vérifiez que le rotor de la pompe se déplace librement.
- 6 Réinsérez le filtre et vissez-le en le faisant tourner dans le sens anthoraire, jusqu'à la butée.
- 7 Réinstallez la plinthe.

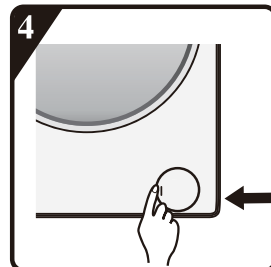
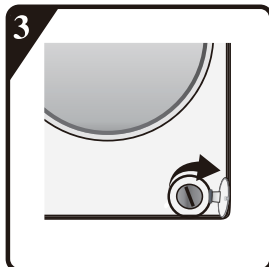
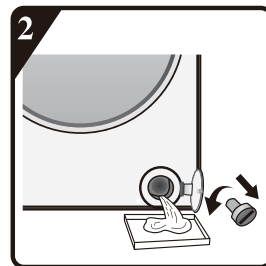
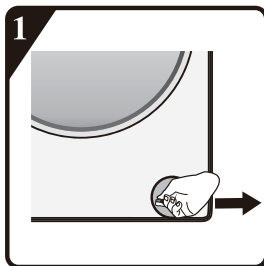

Tuyau d'alimentation en eau

Vérifiez régulièrement que le flexible d'alimentation n'est ni fissuré ni fragilisé et remplacez-le si nécessaire au moyen d'un flexible du même type (disponible auprès d'un revendeur spécialisé ou du Service Après-Ventes).

Filtre à maille de la connexion d'eau

Vérifiez et nettoyez régulièrement.

Pour les machines à laver dotées d'un tuyau d'alimentation, comme sur l'illustration «G».

- 1 Fermez le robinet et desserrez le tuyau d'alimentation du robinet.
- 2 Nettoyez le filtre à maille et vissez le tuyau d'alimentation en eau au robinet.
- 3 Dévissez maintenant le tuyau d'alimentation situé à l'arrière de la machine à laver.
- 4 Extrayez le filtre à maille du branchement de la machine à laver au moyen de pinces universelles, et nettoyez-le.
- 5 Réinstallez le filtre à maille et réinstallez le tuyau d'alimentation.
- 6 Ouvrez le robinet et assurez-vous que les branchements sont totalement hermétiques.



G

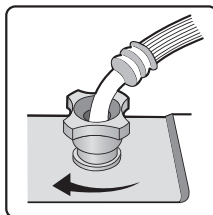
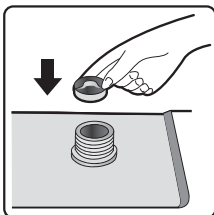
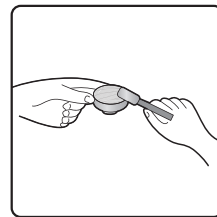
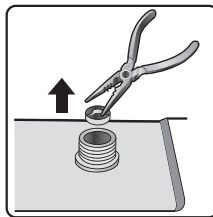
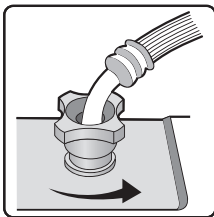

AIDE AU DÉPANNAGE

En fonction du modèle, votre machine à laver est dotée de différentes fonctions automatiques. Cela permet de détecter les erreurs à temps et au système de sécurité d'intervenir rapidement. Ces erreurs sont souvent sans conséquences; elles peuvent donc être réparées en quelques minutes.

La machine à laver ne démarre pas, aucun voyant n'est allumé.

Vérifiez si:

- la prise secteur est bien insérée dans la fiche
- la prise murale fonctionne correctement (utilisez une lampe de bureau ou un dispositif similaire pour la tester).

La machine à laver ne démarrera pas... et l'indicateur « Démarrage / Pause » clignote.

Vérifiez si:

- la porte est bien fermée (la sécurité enfants);
- Le bouton « **Démarrer /Pause** » a été enclenché;
- Le voyant « Water Tap closed » s'allume. Ouvrez le robinet d'eau et appuyez sur le bouton « **Démarrer /Pause** ».

L'appareil s'arrête pendant la marche (varie selon le modèle)

Vérifiez si:

- la porte a été ouverte et le voyant « **Démarrer/Pause** » clignote. Fermez la porte et appuyez sur le bouton « Démarrer/Pause » à nouveau.
- Vérifiez qu'il n'y a pas trop de mousse à l'intérieur. La machine lance le processus anti-mousse. La machine fonctionnera en autonomie après une certaine période.
- le système de sécurité de la machine a été activé (voir la Table de Description des Erreurs).

Des résidus de lessive et d'additifs sont oubliés dans le compartiment à lessive à la fin du lavage.

Vérifiez si:

- la couverture du compartiment à adoucissant et le séparateur du compartiment de lavage principal sont correctement installés dans le compartiment à lessive et que tous les éléments sont nettoyés (voir la rubrique «Entretien et Nettoyage»);

- une quantité d'eau suffisante est approvisionnée. Les filtres à maille de l'alimentation en eau ne sont pas bloqués (voir la rubrique «Entretien et Nettoyage»).
- la position du séparateur dans le compartiment principal de lavage est adapté à l'utilisation de lessive en poudre ou liquide (voir la rubrique « Détergent et additifs »).

La machine vibre pendant le cycle d'essorage.

Vérifiez si:

- la machine à laver est bien nivelée et repose fermement sur ses quatre pieds;
- les boulons de transport ont été enlevés. Avant d'utiliser la machine, il est impératif de retirer les boulons de transport.

L'essorage final ne donne pas de bons résultats.

La machine à laver est dotée d'un système de détection et de rectification du déséquilibre. Si des articles lourds individuels sont chargés (par exemple des peignoirs), le système peut réduire automatiquement la vitesse d'essorage ou même interrompre complètement l'essorage s'il détecte un déséquilibre trop important même après plusieurs démarrages, afin de protéger la machine à laver.

- Si le linge est trop humide à la fin du cycle, retirez certains articles et relancez le cycle d'essorage.
- Une formation excessive de mousse empêche l'essorage. Utilisez une quantité de lessive adaptée.
- Vérifiez que le sélecteur de la vitesse d'essorage n'a pas été réglé sur "0".

Si votre machine à laver dispose d'un affichage horaire: la durée du programme initialement affichée est rallongée / raccourcie d'une durée donnée:

Il s'agit d'une capacité normale de la machine à laver à s'adapter aux facteurs susceptibles d'avoir une incidence sur la durée du programme de lavage, par exemple :

- formation excessive de mousse :
- déséquilibre de charge dû à de gros volumes de linge :
- temps de chauffage prolongé en raison d'une température d'eau d'entrée réduite;

En raison de telles influences, le temps restant dans l'exécution du programme est recalculé et mis à jour si nécessaire. De plus, pendant la phase de remplissage, le lave-linge détermine la charge et ajuste si nécessaire la durée initiale du programme affichée en conséquence. Pendant ces périodes de mise à jour, une animation apparaît sur l'affichage de l'heure.

Problème de l'arrivée d'eau chaude/froide - Pour les modèles à entrée double

Si vous souhaitez connecter l'arrivée d'eau froide et d'eau chaude (Illus. 1) :

1. Fixez le flexible d'alimentation marqué en rouge en eau à l'arrivée d'eau chaude et à la soupape d'admission avec le filtre marqué en rouge, situé à l'arrière de la machine.
2. Fixez l'autre flexible d'alimentation marqué en eau à l'arrivée d'eau froide et à la soupape d'admission avec le filtre marqué en bleu, situé à l'arrière de la machine.

Vérifiez :

- a) Que les branchements sont bien serrés
- b) Que vous n'inversez pas leur position (par exemple : raccord d'eau froide branchée à la soupape d'admission d'eau chaude et vice-versa)

Si vous souhaitez relier l'arrivée d'eau froide uniquement, suivez les consignes suivantes (Illus. 2) :

1. Vous aurez besoin d'une pièce de raccord en Y. Vous pouvez vous en procurer auprès d'une boutique de bricolage/fournisseur de pièces de plomberie..
2. Installez le raccord en Y sur le robinet d'eau froide.
3. Connectez les deux soupapes d'admission situées sur la partie arrière de la machine au raccord en Y, au moyen des flexibles fournis.

Pour les modèles à port d'admission unique

Fixez le flexible d'alimentation en eau à l'arrivée d'eau froide et à la soupape d'admission, à l'arrière de la machine, comme sur l'Illus.3).

Vérifiez que :

Tous les branchements sont bien serrés.

Ne laissez pas les enfants utiliser la machine à laver ni jouer avec.

Notez que pendant les cycles de lavage, la température en surface du hublot de porte peut augmenter.

Surveillez bien les enfants lorsqu'ils se trouvent à proximité de la machine.

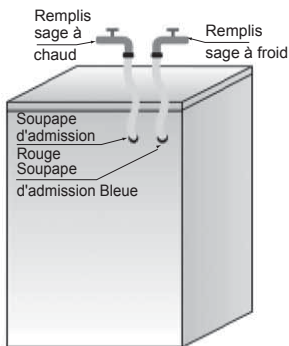

Illus. 1

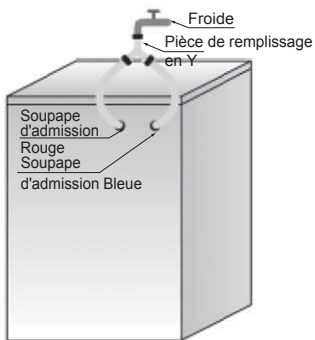

Illus. 2

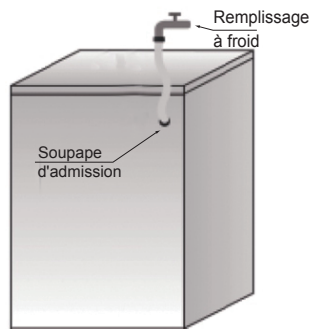

Illus. 3

Liste des codes d'erreur	
Indiqué sur la fenêtre d'affichage	Description du problème
«F01»	Problème d'admission d'eau
«F03»	Problème d'évacuation
«F13»	Problème avec le verrouillage de la porte
«F14»	Problème avec le déverrouillage de la porte
«F24»	Débordement ou trop de mousse .
Autre code de défaut, « F04-F98 »	Défaut du module électronique.
« Unb »	Alarme « Déséquilibre ».

a. «F01» s'affiche à l'écran

La machine n'est pas approvisionnée en eau, ou en quantité insuffisante. Vérifiez:

- Que le robinet est entièrement ouvert et utilise une pression d'eau suffisante.
- Que la conduite d'arrivée d'eau n'est pas nouée.
- Que la cartouche filtrante de la conduite d'admission en eau n'est pas bloquée (reportez-vous à la rubrique d'entretien et de réparation).
- Que la conduite d'arrivée d'eau n'a pas gelé.

Appuyez sur le bouton «Start/Pause» une fois le problème résolu.

Si le problème persiste, contactez le Service après-Ventes (reportez-vous à la rubrique «S.A.V »).

b. «F03» s'affiche à l'écran

La machine n'a pas été vidée. La machine s'arrête lorsque le programme est en cours. Mettez la machine hors tension et débranchez l'alimentation. Vérifiez:

- Que la conduite de vidange n'est pas nouée.
- Le filtre de la pompe de vidange est bloqué ou non (se référer au nettoyage du filtre dans la pompe de vidange)

IMPORTANT: Vérifiez que l'eau a refroidi avant de vidanger l'appareil.

- Que le flexible de vidange n'a pas gelé.

Branchez de nouveau l'appareil.

Sélectionnez et démarrez le programme « Spin» (Essorage), ou appuyez sur le bouton «Démarrer / Pause » pendant au moins 3 secondes, puis relancez le programme souhaité.

Si l'erreur se produit à nouveau, vous êtes priés de contacter le Service après-vente (voir «Service après-vente »).

C. Code d'erreur

La machine s'arrête lorsque le programme est en cours. La fenêtre d'affichage indique le code de défaut «F13» «F14», «F24», ou les codes de défaut de «F04» à «F98» ou «Unb».

Si le code d'erreur « F13 » est affiché

La porte ne se verrouille pas correctement. Exécutez le programme pendant 20 sec et déverrouillez la porte de la machine (PTC) pour vérifier si la porte est fermée ou non. Ouvrez-la et refermez-la.

Une fois le problème résolu, appuyez sur «Start/Pause». Si le problème persiste, débranchez l'appareil et contactez le Service après-Ventes (reportez-vous à la rubrique «S.A.V»).

Si le code d'erreur « F14 » est affiché

Problème avec l'ouverture de la porte.

Action: Appuyez sur le bouton «Démarrer / Pause». La machine à laver essaiera d'ouvrir la porte.

L'alarme s'arrêtera seulement si la porte est déverrouillée. Ou, mettez le bouton sur Off pendant 3 secondes pour éteindre la machine. Sélectionnez le programme désiré pour démarrer la machine. L'alarme s'arrêtera.

Si le code d'erreur « F24 » est affiché

Le niveau d'eau a atteint le niveau maximum.

Retirez-le en appuyant sur «Start/Pause» et ouvrez l'alimentation en eau.

Sélectionnez un programme court et exécutez-le. Si le problème persiste, débranchez l'appareil et contactez le Service après-Ventes (reportez-vous à la rubrique «S.A.V»).

Si le code d'erreur «F04» à «F98» est affiché

Module électronique a échoué.

Mettez le bouton sur Off pendant 3 secondes pour éteindre la machine.

Une fois le problème résolu, appuyez sur «Start/Pause». Si le problème persiste, débranchez l'appareil et contactez le Service après-Ventes (reportez-vous à la rubrique «S.A.V»).

Si le code d'erreur « Unb » est affiché

Les alarmes non équilibrées appliquent les méthodes suivantes pour résoudre

1. La lessive s'enroule

Tournez le bouton en position «off» pendant 3 secondes et éteignez la machine.

Puis ouvrez la porte, remettez les vêtements dans la machine à laver, puis sélectionnez le programme de déshydratation simple pour sécher à nouveau.

2. La lessive est trop légère

Tournez le bouton en position «off» pendant 3 secondes et éteignez la machine.

Puis ouvrez la porte, mettez une ou deux serviettes, puis sélectionnez le programme de déshydratation simple pour sécher à nouveau.

Avant de contacter le Service Après-Ventes:

- 1 Essayez de remédier vous-même au problème (voir la rubrique « Guide d'Aide au Dépannage ».)
- 2 Redémarrez le programme pour vérifier si le problème a été résolu.
- 3 Si la machine à laver continue à mal fonctionner, appelez le Service Après-Ventes.

TRANSPORT / MANUTENTION

Ne soulevez jamais la machine par son plan de travail pendant le transport.

- 1 Débranchez la fiche secteur.
- 2 Fermez le robinet.
- 3 Débranchez les tuyaux d'arrivée et de vidange.
- 4 Éliminez toute l'eau contenue dans les tuyaux (voir la rubrique « Retrait du Filtre », « Évacuation de L'eau Résiduelle »),
- 5 Installer les boulons de transport (obligatoire)
- 6 La machine pèse plus de 55 kg, il faut deux personnes pour la déplacer.

CONNEXION ÉLECTRIQUE

Utilisez uniquement une prise avec mise à la terre.

- N'utilisez pas de rallonges ni de multiprises.
- L'alimentation électrique doit être adaptée à l'intensité nominale 10 A de la machine.
- Les raccordements électriques doivent être effectués conformément aux réglementations locales.
- Le câble d'alimentation électrique doit être remplacé par un électricien agréé.

CONNEXION ÉLECTRIQUE



GUIDE D'INSTALLATION



DU BRUIT, DES VIBRATIONS EXCESSIVES ET DES FUITES D'EAU PEUVENT ÊTRE CAUSÉS PAR UNE INSTALLATION INCORRECTE.

NE DÉPLACEZ JAMAIS L'APPAREIL EN LE SOULEVANT PAR LE PLAN DE TRAVAIL.

- Lisez ce « GUIDE D'INSTALLATION » avant l'opération.
- Conservez ce « GUIDE D'UTILISATION » pour toute référence future.
- Lisez les recommandations générales sur l'élimination des emballages dans l'INSTRUCTION D'UTILISATION.

PIÈCES FOURNIES

- Emballage avec des petits éléments



Instruction d'utilisation, guide d'installation,
carte de garantie (selon le modèle)

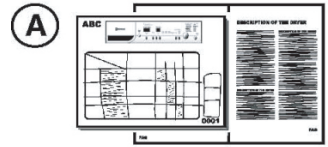

4 Caches en plastique

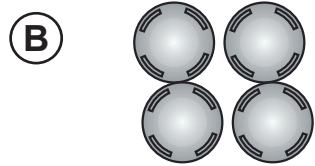

Clé



- Tuyau d'entrée (à l'intérieur de la machine ou déjà installé)

Tuyau d'arrivée d'eau froide

Tuyau d'arrivée d'eau chaude (si disponible, en
fonction du modèle)



- Coude en « U » (à l'intérieur de la machine ou déjà
installée)



- Couvercle inférieur (selon le modèle)



AVANT D'UTILISER LE LAVE-LINGE, VEUILLEZ RETIRER LES BOULONS DE TRANSPORT!

Important : S'ils ne sont pas retirés, les boulons de transport peuvent endommager l'appareil.

- 1 Dévissez tous les boulons de transport d'environ 30 mm au moyen d'une clé, en suivant le sens indiqué par les flèches (ne les dévissez pas entièrement).

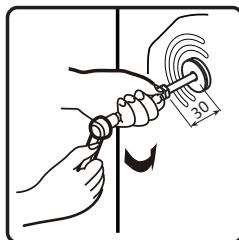
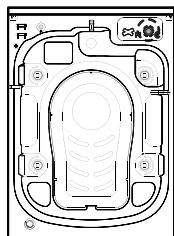

- 2 Poussez les quatre boulons de transport dans le sens horizontal vers l'intérieur et desserrez les boulons de transport.

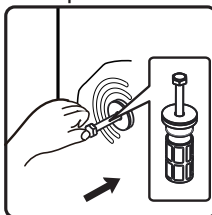

- 3 Extrayez les boulons en même temps, ainsi que les éléments en plastique et en caoutchouc.

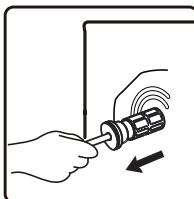

- 4 Pour assurer la sécurité de l'utilisateur et réduire le bruit, installez le cache du boulon de transport fourni avec l'unité (voir l'annexe accompagnant l'unité). Penchez-vous et placez le boulon de transport dans la fente prévue à cet effet, puis appuyez dessus en suivant la direction indiquée, jusqu'à ce qu'il s'enclenche.

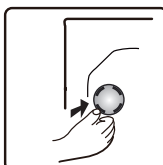

Important: Conservez les boulons de transport ainsi que la clé en cas de transport futur de l'appareil. Dans ce cas, réinstallez les boulons en séquence inverse.

RÉGLAGE DU PIED

L'appareil doit être installé sur une surface nivelée et ferme (si nécessaire, utilisez un niveau à bulles). Si l'appareil doit être installé sur un plancher en bois, répartissez le poids en le plaçant sur une feuille de contreplaqué de 60 × 60cm d'au moins 3cm d'épaisseur et fixez-le au sol. Si le sol n'est pas régulier, ajustez les 4 pieds selon les besoins; n'insérez pas d'éléments en bois, etc, sous les pieds.

5

Desserrez le contre-écrou en le faisant pivoter dans le sens antihoraire (voir flèche), au moyen de la clé.

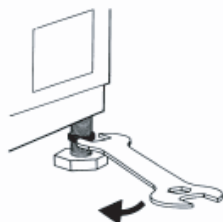

6

Étape Soulevez légèrement la machine et ajustez la hauteur du pied, en le faisant pivoter.

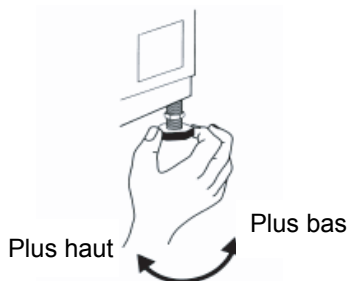

7

Important: Serrez le contre-écrou en le faisant pivoter dans le sens antihoraire, en direction du carter.

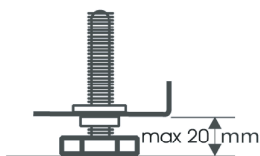
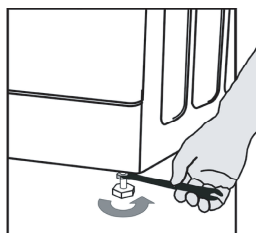

INSTALLER LE COUVERCLE INFÉRIEUR

Pour réaliser un fonctionnement plus silencieux, un couvercle inférieur est fourni avec la machine (applicable uniquement à certaines des machines à laver de). Après l'installation du couvercle au bas du lave-linge, le niveau de bruit sera considérablement réduit. Veuillez consulter des spécialistes avant d'installer le couvercle, moissine, la machine peut être utilisée sans le couvercle inférieur.

8 Instructions d'Installation de la Plaque Inférieure Antibruit

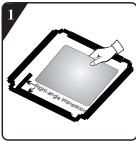

Avant d'installer la plaque inférieure antibruit, alignez et collez la laine d'absorption acoustique avec et le long de l'impression d'angle droit sur la plaque inférieure (cette procédure n'est pas nécessaire pour certains modèles sans laine d'absorption acoustique).

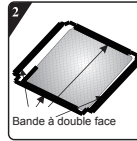

Retirez le papier de surface sur la bande à double face à quatre côtés de la plaque inférieure.

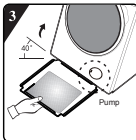

Inclinez la machine à un angle de 40° et laissez le côté avec la face d'encoche à angle droit vers l'avant de la machine à laver, comme illustré dans la figure. Insérez le côté avec l'encoche à angle oblique entré deux vis de pied à l'arrière de la machine à laver complètement en place. Ensuite, installez la plaque inférieure et assurez-vous qu'elle est en contact étroit avec le fond de la machine à laver.

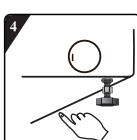

Pressez manuellement la bande à double face sur quatre côtés pour fixer fermement la plaque antibruit sur le corps de la machine.

CONNECTEZ LE TUYAU D'ENTRÉE D'ALIMENTATION EN EAU

Eau chaude (En fonction des modèles) Froide

9

Si le flexible d'alimentation en eau n'est pas encore installé, vous devez le connecter à l'appareil. Le tuyau marqué en bleu ne sert que pour l'eau froide. En fonction du modèle, le flexible d'eau chaude marqué en rouge devra être lui aussi connecté (pour les modèles à arrivée double).

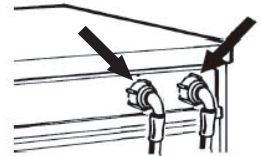

10

Vissez à la main le flexible d'arrivée sur le robinet, en serrant l'écrou.

Attention:

- Le flexible ne doit pas être entortillé!
- L'appareil **ne doit pas** être connecté au robinet mélangeur d'un chauffe-eau non pressurisé.
- Vérifiez que les raccordements sont étanches, en faisant ouvrir entièrement le robinet.
- Si le flexible est trop court, remplacez-le par un flexible de longueur adaptée et capable de résister à la pression (1000kPa min)
- Vérifiez régulièrement le flexible d'arrivée d'eau, pour vous assurer qu'il n'est ni fissuré ni fragilisé, et remplacez-le si nécessaire.
- La machine à laver peut être connectée sans clapet anti-retour.

CONNECTEZ LE TUYAU DE VIDANGE

11

Dans le cas où le tuyau de vidange est installé comme illustré ci-dessous: Débranchez-le uniquement à partir du clip droit (voir la flèche)

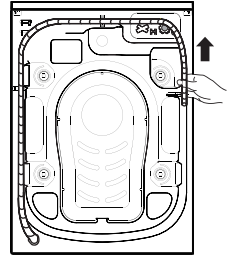

12

Connectez le tuyau de vidange au Vidange ou accrochez-le au bord d'un évier au moyen du coude en « U ».

Installez le coude en « U » E, s'il n'est pas déjà installé, à l'extrémité du tuyau de vidange.

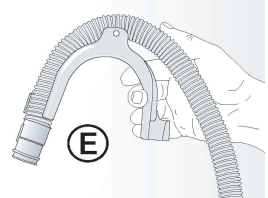

Remarques:

- Vérifiez que le tuyau de vidange n'est pas entortillé.
- Fixez bien le tuyau, de sorte à ce qu'il ne puisse pas tomber. Après le cycle de lavage, la machine évacue l'eau chaude.
- Les petites bassines ne font pas l'affaire!
- Pour étendre les flexibles, utilisez un tuyau du même type et sécurisez les connexions avec des clips.
- Longueur max. du tuyau de vidange: 2,50 m.

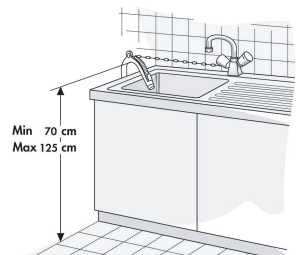

Manuel d'utilisation rapide

Cette machine à laver est équipée de fonctions de sécurité automatiques, qui détectent et diagnostiquent les problèmes rapidement, afin de permettre à l'utilisateur de réagir dans les temps.

F. Bouton «Options»

G. Bouton «Essorage»

H. Bouton «Température»

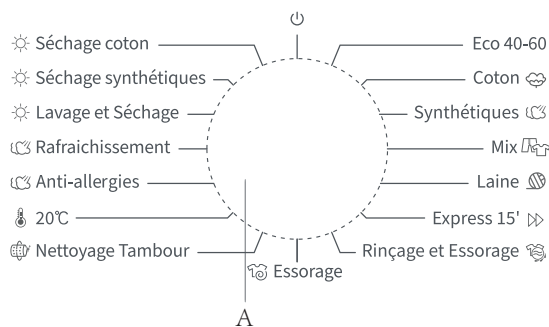

Programme	Étiquette d'entretien	Matériau/Niveau de salissure	Fonctions		Charge max. par lavage en kg
			W→Lavage D→Séchage WD→Laver et sécher S→Essorage SD→Essorer et séchage		
Coton --20°C, 30°C, 40°C, 60°C, 90°C		Pour coton ou lin légèrement à fortement tachés. Pour les taches tenaces, activer Pré-lavage.	W		10
			WD		7
Synthétiques --20°C, 30°C, 40°C, 60°C		Pour textiles synthétiques ou coton mélangé légèrement tachés.	W		5
			WD		5
Laine --20°C,30°C,40°C		Pour laine lavable en machine (vérifiez l'étiquette du vêtement).	W		2
Express 15' --20°C,30°C,40°C		Cycle rapide pour coton et tissus mélangés peu portés ou récemment achetés.	W		2
Mix --20°C,30°C,40°C		Pour charges mixtes coton + synthétiques légèrement tachés.	W		5
			WD		5
Eco40 -60		Cycle économique pour coton normalement sale. Conforme aux normes EU d'écoconception.	W		10
			WD		7
Rinçage + Essorage	—	Cycle standard avec 2 rinçages suivis d'un essorage.	W		10
			WD		7
Essorage	—	Sélection manuelle de la durée et de la vitesse d'essorage.	S		10
			SD		7
Séchage coton	—	Pour vêtements en coton et lin après essorage	D		7
Séchage synthétiques	—	Pour vêtements en fibres synthétiques après essorage.	D		5
Rafraîchissement	—	Élimine les odeurs (fumée, barbecue, etc.) sur les vêtements.	D		2
Lavage + Séchage --20°C, 30°C, 40°C, 60°C	—	Cycle continu (lavage + séchage) pour coton lavable à 40°C ou 60°C.	WD		7
20°C	—	Cycle économique, adapté aux vêtements peu tachés.	W		10
			WD		7
Anti-allergies 60°C	—	Élimine bactéries et allergènes. Convient aux vêtements de bébés et peaux sensibles.	W		2
			WD		2
Nettoyage Tambour 90°C	—	Programme d'entretien de la machine. Élimine résidus et bactéries.	WD		/

* : Fonctions optionnelles Oui : Détergent Requis — : Ne peut pas être sélectionné

-- : Température de l'eau non chauffée ○ : Fonction non annulable

Veuillez sélectionner la température de lavage appropriée en fonction des instructions livrées par l'étiquette de chaque vêtement, afin de ne pas risquer de les endommager.

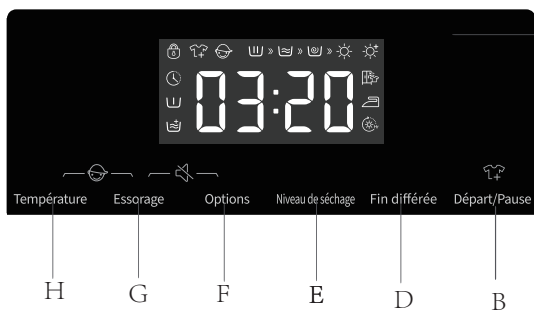

C

- A. Sélecteur de programme
- B. Bouton « Départ/Pause »
- C. Fenêtre d'affichage du programme et de la fonction
- D. Bouton « Fin différée »
- E. Bouton « Niveau de séchage »

Vitesse max. d'essorage (Tr/min)	Compartiment à Détergent			Fonctions du programme de lavage							
	Pré-lavage	Cycle de lavage (principal)	Adoucissant	Silencieux	Verrouillage enfants	Fin différée	Essorage	Température	Niveau de séchage	Pré-lavage	Rinçage supplémentaire
1400	Oui	Oui	*	*	*	*	*	*	*	*	*
1400	Oui	Oui	*	*	*	*	*	*	*	*	*
600	—	Oui	*	*	*	*	*	*	—	—	*
800	—	Oui	*	*	*	*	*	*	—	—	*
1400	Oui	Oui	*	*	*	*	*	*	*	*	*
1400	—	Oui	*	*	*	*	*	—	*	—	—
1400	—	—	*	*	*	*	*	—	*	—	*
1400	—	—	—	*	*	*	*	—	*	—	—
/	—	—	—	*	*	*	—	—	○	—	—
/	—	—	—	*	*	*	—	—	○	—	—
/	—	—	—	*	*	*	—	—	○	—	—
1400	Oui	Oui	*	*	*	*	—	*	○	*	*
1400	Oui	Oui	*	*	*	*	*	—	*	*	*
1400	Oui	Oui	*	*	*	*	*	—	*	*	*
800	—	—	—	*	*	*	—	—	○	—	—

PARAMETER	
Model No/Item No	SCLS107-WB
Washing/drying Capacity	10/7kg
Max.spin speed	1400rpm
Net Weight	68kg
Dimension(WXDXH)	595X610X845mm
Rated Voltage	220-240V~
Heating Power	1750W
Drying Power	1350W

Add Detergent, Close the Door and Set the Program

Load the clothes to be washed in the drum and close the door. Add the detergent into the relevant compartments for the type of program you are going to select, Add detergent as described in **Detergent and Additives** section of **User's Operation Manual**.

1. Turn on the power.
2. Spin program selection button to required program, "off" must be passed through if pointer's initial position is not "off", start up.
3. Select washing temperature, spin speed by pressing "Temp", "Spin" buttons.
4. Press "Options" button to select additional functions.
5. After starting the program, display window displays program length (hours: minutes) and additional function options in sequence.

Addition function selection

At standby state, press "Options" button to select additional function for current program. Select only one function for each press, and then corresponding icon flashes. After starting up, program cannot be changed.

Pre-wash

- Select the function to conduct pre-wash so as to enhance washing effects and better remove stains. This function is suitable for heavy dirt clothes.
- Before inflowing, laundry detergent/ washing powder can be added to pre-wash box, and washing powder must be added to main wash box.

Extra Rinse

- After set the function of rinsing adding, the program runs the rinsing process once again before running the softening, and the total running time of the program increases accordingly.

Inlet water warning

If tap is not opened, or water pressure is over low, and display screen will prompt "F01" to give alarm.

Drainage warning

If the pipe is squeezed, drainage will not be smooth. In case of failing to completely drain for long time, display screen will prompt "F03" to give alarm.

Door Lock Icon

After the program starts the Door Lock icon will light up and the door will be locked.

- After completing program, door lock unlocks automatically.
- During pause, if door opening condition can be met halfway, the door lock will unlock and its indicator light will go out.
- When door lock indicator light flashes, door shall not be opened forcibly so as to avoid personal injury.

Delay End Function

Delay End function allows to run the machine at the consumers' convenience, for example, at night when electricity is cheaper.

- Only under the standby mode, this button is valid for selecting the reservation time.
- After the reservation function is selected, the time will increase 1h when each time the reservation button is pressed. Before reservation, if the program time does not satisfy the integral multiple of 1h, it shall be completed by pressing the reservation key for the first time, and then the time increases 1h when each time the reservation button is pressed. If the reservation is selected, before the program runs, the current reservation can be canceled by turning the button to select other programs.
- The delay time must be longer than the wash program length as the delay time is the time program will finish. For example: if the selected program time is 02:28, the delay time selected must be between 03:00 and 24:00.
- When the reservation process is operated, the icon of 'reservation time' will be on. When the reservation process is finished, the icon of 'reservation time' will be off.
- If delay end is selected and start button is not pressed, delay can be canceled by rotating rotary knob before starting.
- To cancel the delay time during the delay program, you need turn the machine off by pressing "On/Off" button for 2 seconds.

Mute Function

When the machine is in the state of holding, pause or operation, press "**Spin+ Options**" buttons for 2 seconds, The display will show "bEEp oFF". All the buzzing will be turned off except the alarms.

When the machine is in the mute state, press "**Spin+ Options**" buttons for 2 seconds until "bEEp on" appears. All the buzzing will be activated.

Child Lock

To strengthen the safety of children, this machine is equipped with Child Lock function.

When the programme starts, press “Temp. +Spin” button for 2 seconds. Then Child Lock is set up. Repeat the same operation, the Child Lock will be released.

- When the Child Lock is set, all function buttons will be shielded.
- When you turn the machine off by rotating the program selection button “Off”, child lock is released
- After completing program, child lock will automatically unlock.

To Start the Program

After you have selected your options and placed detergent within the detergent dispenser, turn on the water tap and press the “Start / Pause” button. The screen will display the current program progression with icons from left to right. It also displays the remaining program time.

To Cancel the Program or Reselect the Options

1. Rotate the program to “Off” for 3 seconds to turn off the machine.
2. Select the new program and options.
3. Press “Start / Pause” button to turn on the machine without adding any extra detergent.



End of the Program

When programme finished its running, it will display “End”. If no operation is taken in 2 minutes, the machine will turn off automatically.

1. Rotate the program to “Off” to turn off the machine;
2. Close the tap;
3. Open the door and take the washed clothes out;
4. Slightly open the door to remove moisture in the pump.

Reload in Process





If you want to reload clothes in the process of washing, please press “Start/Pause” button.

- If reload icon  light up, the door can be opened in the process, remaining time and the Door Lock icon in display will flash. Then the Door Lock icon will go out, and the door can be opened.
- If reload icon  doesn't light up, the Door Lock icon doesn't flash, it indicates that current temperature is over 50 °C or you have passed the time for reloading in the process, namely no clothes allowed to load into the machine.

Automatic weighting

Washing machine displays “----” after startup, indicating that it is weighing automatically. It will adjust program length (hours: minutes) automatically according to weight of clothes.

Dry

Press the "Dry Level" button to select the dry time and additional functions of dry. When the Iron , Cupboard  and Extra Dry  functions are selected, the corresponding icon will light up, and the remaining time of the program will be displayed on the display window. When the [Time Dry] function is selected, the icon of Time Dry  will light up. The washing machine can sense the weight of clothes to adjust the dry time automatically.

- Before drying, please confirm whether the clothes can be dried (please refer to the program table to confirm the type of clothes that can be dried).
- Before starting to dry, make sure that the tap is open and the cold water is in place.
- Before separately drying, please take the dehydrated clothes out from the drum, and put it into the drum after making it loose.
- When little clothes or light clothes are dried, for which, the dry time may be shorter than the setting time.
- If the hand-washing clothes requires for drying, before drying, please select the spin with high speed as possible according to the clothes types. It is recommended to select the "Spin + Dry Level" program
- At the end of dry, the washing machine will run for a period of time according to a certain rhythm to loosen the clothes and reduce the wrinkle.
- The wall attachment of excessive and dehydrated cotton clothes may affect the dry effect. So it is recommended to dry the clothes after loosening it manually.
- The overload dry may affect the dry effect, while the excessive dry may cause the wrinkles of clothes. For the chemical fiber clothes, such as the shirts, etc., the iron mode shall be selected.
- If the clothes with different materials are dried together, the dry effect may be affected. So it is recommended to classify the clothes before drying.
- If the dry failure occurs, please refer to the contents of [Dry Fault] for processing.

[Iron]  function owns the effect that the clothes with little water can be ironed after being dried.

[Cupboard]  function owns the effect that the clothes can be worn instantly after being dried.













[Extra Dry]  function owns the effect that the clothes can be stored up after being dried.

[Time Dry]  function refers to dry the clothes for a specified time.



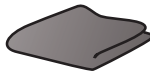









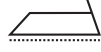













Users press the "Dry Level" button to select any type of dry time with 6 types, including 30 minutes, 1 hour, 1.5 hours, 2 hours, 3 hours, and 4 hours. Please select a reasonable dry time. Otherwise, the clothes will not be dried fully if the dry time is too short.

Note: The wet clothes still dripping are not suitable for drying, which may cause the machine to alarm!

Rough weight of washes

	Briefs (about 50g of cotton)		Long sleeved underwear (about 150g of cotton)		Bath towel (about 300g of cotton)
	Socks (about 50g of cotton)		Skirt (about 400g of chemical fiber)		Pajamas (set) (about 500g of cotton)
	Towel (about 70g of cotton)		Shirt (about 200g of blending)		Sheet (about 500g of cotton)
	Jean (about 800g of cotton)		Woolen sweater (about 400g of wool)		Jacket (about 800g of cotton)

Fabric care chart

	Resistant material		Do not iron
	Delicate fabric		Require steam iron
	Item can be washed at 95 °C		Iron requires cloth laying
	Item can be washed at 60 °C		Do not wring dry or dewater
	Item can be washed at 40 °C		Do not dry clean
	Item can be washed at 30 °C		Dry flat
	Hand wash only		Can be hung to dry
	Dry clean only		Hang dry
	Can be bleached in cold water		Tumble dry, normal heat
	Do not bleach		Tumble dry, reduced heat
	Can be ironed at 100 °C max		Do not tumble dry
	Can be ironed at 150 °C max		Dry on clothes hanger
	Can be ironed at 200 °C max		Dry clean with perchloride, lighter fuel, pure alcohol or R113 only
	Dry clean with aviation fuel, pure alcohol or R113 only		

Non washable • dry/non-dry clothes

Clothes that can neither be washed nor dried



Leather and fur products
(Deformation may be caused)



Rayon and its blended products
(Discoloration or deformation may be caused)

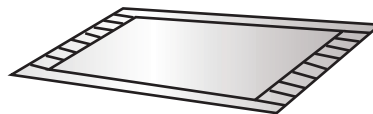

Large thick rubber cushions with carbamate on the back
(Damage or fault may be caused)



Hats with hard material
(It will damage the washing machine and cause faults)



Cushions, pillows, articles with cotton wadding, foam and other sponge materials, carpet cover
(Damage or fault may be caused)

Others:
Wrinkled or embossed clothes; crepe fabrics;
Easily deformed clothes (suits, jackets, ties and dresses, etc.);
Easily fluffing clothes (velvet, velveteen).

Non-dry clothes



Any of clothes marked by graphic
(Clothes may be damaged)

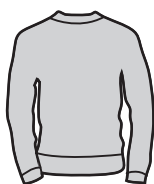

Woolen clothes
(Shrinkage and fur loss may be caused)



Tights, stockings
(Damage or deformation may be caused)



Sizing clothes

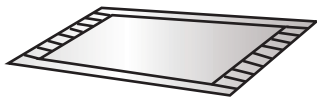

Cushions or clothes with furs
(Damage or fault may be caused)



Quilt
(Damage or fault may be caused)



Clothes with lace and embroidery, new synthetic fiber (very fine fiber)
(Deformation may be caused)



Silk

If it is used to dry cushions and clothes with furs, it may lead to drain pipe blockage.

Note!

- ◇ Non washable • dry/non-dry clothes include but not limited to the above clothes.
- ◇ The wet clothes still dripping are not suitable for drying, which may cause the machine to alarm!

Dry fault

Fault phenomenon		Recommended processing method
Dry fault	Washing machine does not carry out dry process	<ul style="list-style-type: none"> ◇ Check whether the dry program is set up. ◇ Check whether the water tap is unopened. ◇ Check whether the door is well closed. ◇ Check whether the dry clothes are excessive (refer to the program table and check corresponding capacity of the program), and take out part of the clothes to dry again.
	Dry is not sufficient	<ul style="list-style-type: none"> ◇ Check whether the dry clothes are excessive. If so, it will cause unsatisfactory dry effects and folds in clothes. Please divide the clothes in the drum into two parts for drying separately. ◇ Check whether the clothes (such as thicker cotton, etc.) that are not easy to dry are mixed with the clothes that easy to dry (such as chemical fiber, etc.). Please dry the clothes of different types separately or dry them again.
	Dry time is too long	<ul style="list-style-type: none"> ◇ Check whether the drying clothes are excessive (refer to the program table and check corresponding capacity of the program), and take out part of the clothes to dry again. ◇ Clothes are not fully dewatered (refer to the treatment of bad dehydrated effect in the manual). ◇ More thicker clothes (denim, etc.).

Programme Instructions

1. The eco 40-60 programme is able to clean normally soiled cotton laundry declared to be washable about 40°C to 60°C, together in the same cycle, and that this programme is used to assess the compliance with the EU ecodesign legislation.
2. The power consumption of the off-mode is 0.49W, and the left-on mode is 0.49W.
3. The most efficient programmes in terms of energy consumption are generally those that perform at lower temperatures and longer duration.
4. Loading the household washing machine or the household washer-dryer up to the capacity indicated by the manufacturer for the respective programmes will contribute to energy and water savings.
5. Correct use of detergent, softeners and other additives. Do not apply excessive detergent. This may affect the washing results adversely.
6. Periodic cleaning, including optimal frequency, and limescale prevention and procedure.
7. Noise and remaining moisture content are influenced by the spinning speed: the higher the spinning speed in the spinning phase, the higher the noise and the lower the remaining moisture content.
8. The product information and the energy consumption label, the product registration information can be obtained by scanning the QR code.
9. The information of standard programmes
10. The wash and dry cycle is able to clean normally soiled cotton laundry declared to be washable at 40°C or 60°C, together in the same cycle, and to dry it in such a way that it can be immediately stored in a cupboard, and that this programme is used to assess the compliance with the EU ecodesign legislation.

Program	Selected temperature	Rated capacity (kg)	Maximum temperature in drum	Program duration (h:min)	Energy consumption (kWh/cycle)	Water consumption (litres/cycle)	Remaining moisture content	Maximum speed reached (rpm)
Eco 40-60 full load	-	10.0	35	3:59	0.840	58.0	53.9	1400
Eco 40-60 half load	-	5.0	30	3:00	0.450	43.0	53.9	1400
Eco 40-60 1/4 load	-	2.5	24	2:15	0.210	32.0	53.9	1400
Wash and dry full load	-	7.0	28	10:50	4.340	120.0	-	1400
Wash and dry half load	-	3.5	23	5:43	2.050	65.0	-	1400
20°C	20°C	10.0	20	1:50	0.250	100.0	56.00	1400
Cotton	60°C	10.0	58	3:43	2.280	130.0	56.00	1400
Mix	40°C	5.0	40	2:50	1.000	106.0	38.00	1400
Quick 15'	20°C	1.0	20	0:15	0.060	33.0	65.00	800

The values given for programs other than the Eco 40-60 program and the wash and dry cycle are indicative only.

MISE AU REBUT



La directive Européenne 2012/19/UE sur les Déchets des Equipements Electriques et Electroniques (DEEE), exige que les appareils ménagers usagés ne soient pas jetés dans le flux normal des déchets municipaux. Les appareils usagés doivent être collectés séparément afin d'optimiser le taux de récupération et le recyclage des matériaux qui les composent et réduire l'impact sur la santé humaine et l'environnement.

Le symbole de la poubelle barrée est apposé sur tous les produits pour rappeler les obligations de la collecte séparée. Les consommateurs devront contacter les autorités locales ou leur revendeur concernant la démarche à suivre pour l'enlèvement de leur appareil.

Informations sur la signification du marquage de conformité **CE**

Le marquage CE indique que le produit répond aux principales exigences des Directives Européenne 2014/35/UE (Basse Tension), 2014/30/EU (Compatibilité Electromagnétique), 2011/65/UE (Réduction de l'emploi de certaines substances dangereuses dans les EEE).

LA FICHE D'INFORMATION SUR LE PRODUIT SELON LE REGLEMENT UE N ° 2019/2014

L'étiquetage énergétique des lave-linge se trouve sous le code QR indiqué sur l'étiquette énergétique

Ce produit a été fabriqué et vendu sous la responsabilité de **G3 CONCEPTS**. Schneider, et le logo Schneider sont des marques utilisées sous licence par **G3 CONCEPTS**.

Tous autres produits, services, dénominations sociales, marques, nom commerciaux, noms de produits et logos référencés ici sont la propriété de leurs titulaires respectifs.



Importer: **G3 CONCEPTS**
ZAC de la Madeleine - 9-11 rue de la Tuilerie 77500 Chelles-France
Contact tel: +33 (0)1 72 84 90 43 formulaire.contact@g3concepts.fr

SCHNEIDER

WASHER-DRYER

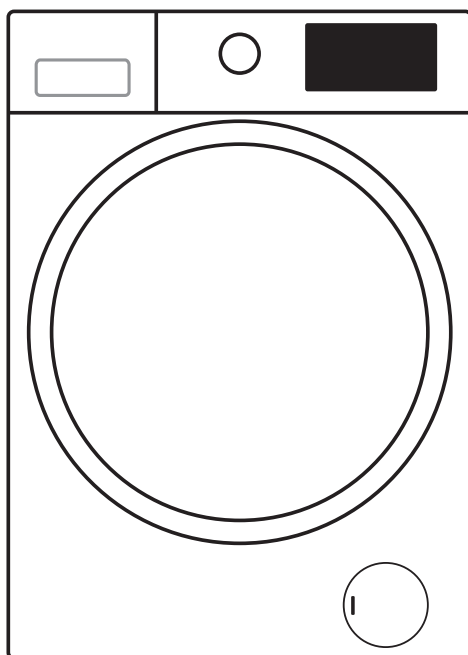

CE

SCLS107-WB

Instructions for use

Please read the flowing instructions carefully before using this device. Please keep these instructions for future reference.

INSTRUCTIONS FOR USE

SAFETY INFORMATION

BEFORE USING THE WASHING MACHINE

PRECAUTIONS AND GENERAL RECOMMENDATIONS

DESCRIPTION OF THE WASHING MACHINE

EMERGENCY DOOR OPENING

BEFORE THE FIRST WASH CYCLE

PREPARATION OF THE WASHING

DETERGENTS AND ADDITIVES

CARE AND MAINTENANCE

TROUBLESHOOTING GUIDE

TRANSPORT / HANDLING

ELECTRICAL CONNECTION

INSTALLATION GUIDE

QUICK USER MANUAL

SAFETY INFORMATION

1. The manufacturer reserves the right for any modifications on the product which might be deemed necessary or useful without informing about it in this IFU.
2. Before operating your new washing machine, please read this instruction carefully, and keep it for future reference. If you have lost it accidentally, ask customer service for e-copy or hard copy.
3. Please make sure the socket is grounded securely, the water source connection is reliable.
4. This appliance is not to be used by persons (including children) with reduced physical, sensory or mental capabilities, or lack of experience and knowledge, unless they have been given supervision or instruction concerning use of the appliance by a person responsible for their safety.
5. This appliance can be used by children aged from 8 years and above and persons with reduced physical, sensory or mental capabilities or lack of experience and knowledge if they have been given supervision or instruction concerning use of the appliance in a safe way and understand the hazards involved. Children shall not play with the appliance. Cleaning and user maintenance shall not be made by children without supervision.
6. Children should be supervised to ensure that they do not play with the appliance.
7. If the supply cord is damaged, it must be replaced by the manufacturer, its service agent or similarly qualified persons in order to avoid a hazard.
8. The new hose-sets supplied with the appliance are to be used and that old hose-sets should not be reused.

9. For appliances with ventilation openings in the base, that a carpet must not obstruct the openings.
10. Children of less than 3 years should be kept away unless continuously supervised.
11. The maximum permissible inlet water pressure, 1 MPa, for appliances intended to be connected to the water mains. The minimum permissible inlet water pressure, 0.1 MPa, if this is necessary for the correct operation of the appliance.
12. The maximum washing capacity is 10kg.
13. For private domestic use only.
14. This appliance is intended to be used in household and similar applications such as:
 - staff kitchen areas in shops, offices and other working environments;
 - farm houses;
 - by clients in hotels, motels and other residential type environments;
 - bed and breakfast type environments;
 - areas for communal use in blocks of flats or in laundrettes.

BEFORE USING THE WASHING MACHINE

1. Removing the packaging and inspection

- After unpacking, ensure that the washing machine is undamaged. If in doubt, do not use the washing machine. Contact After-Sales Service or your local retailer.
- Check that the accessories and supplied parts are all present.
- Keep the packaging materials (plastic bags, polystyrene parts, etc.) out of reach of children, as they are potentially dangerous.

2. Remove the transport bolts

- The washing machine is fitted with transport bolts to avoid any possible damage to the interior during transport. Before using the machine, it is imperative that the transport bolts are removed.
- After their removal, cover the openings with the 4 enclosed plastic caps.

3. Install the washing machine

- Move the appliance without lifting it by the worktop.
- Install the appliance on a solid and level floor surface, preferably in a corner of the room
- Ensure that all four feet are stable and resting on the floor and then check that the washing machine is perfectly level (use a spirit level).
- Ensure that the ventilation openings in the base of the washing machine (if available on your model) are not obstructed by a carpet or other material.

4. Water inlet

- Connect the water supply inlet hose in accordance with the regulations of your local water company.
- Water inlet - Depending on models:
 - Single inlet - Cold water only
 - Dual inlet - Hot and cold water
- Water tap: 3/4 threaded hose connector

5. Drain

- Connect the drain hose to the siphon or hook it over the edge of a sink by means of the “U” bend supplied.
- If the washing machine is connected to an integrated drainage system, ensure that the latter is equipped with a vent to avoid simultaneous loading and draining of water (siphoning effect).
- Fix the drain hose securely to prevent scalding during machine drainage.

6. Electrical connection

- Electrical connections must be carried out by a qualified technician in compliance with the manufacturer's instructions and current standard safety regulations.
- Data regarding voltage, power consumption and protection requirements is given on the inside of the door.
- The appliance must be connected to the mains by means of a socket with an earth connection in accordance with current regulations. The washing machine must be earthed by law. The manufacturer declines all liability for damage to property or injury to persons or animals due to non-compliance with the directions given above.
- Do not use extension leads or multiple sockets. Make sure the capacity of the socket is powerful enough to drive the machine during heating.
- Before any maintenance on the washing machine disconnect it from the mains supply.
- After installation, access to the mains plug or to disconnection from the mains supply must be ensured at all times via a double-pole switch.
- Do not operate the washing machine if it has been damaged during transport. Inform After-Sales Service.
- Mains cable replacement is only to be carried out by After-Sales Service.
- The appliance must only be used in the household for the prescribed uses.

Minimum housing dimensions:

Width: 615 mm

Height: 855 mm

Depth: refer to programme chart

PRECAUTIONS AND GENERAL RECOMMENDATIONS

1. Packaging

- The packaging material is entirely recyclable, and marked with the recycling symbol . Adhere to current local regulations when disposing of packaging material.

2. Disposing of packaging and scrapping old washing machines

- The washing machine is built from reusable materials. It must be disposed of in compliance with current local waste disposal regulations.
- Before scrapping, remove all detergent residues, break the door hook, and cut off the power cable so that the washing machine is made unusable.
-  This appliance is marked according to the European directive on Waste is Electrical and Electronic Equipment (WEEE). By ensuring that this product is disposed of correctly, you will help prevent potential negative consequences for the environment and human health, which could otherwise be caused by inappropriate waste handling of this product.

The symbol on the product, or on the documents accompanying the product, indicates that this appliance may not be treated as household waste. Instead it shall be handed over to the applicable collection point for the recycling of electrical and electronic equipment. Disposal must be carried out in accordance with local environmental regulations for waste disposal. For more detailed information about treatment, recovery and recycling of this product, please contact your local city office, your household waste disposal service or the shop where you purchased the product.

3. Location and surroundings

- The washing machine must only be installed in enclosed spaces. Installation in the bathroom or other places where air is humid is not recommended.
- Do not store flammable fluids near the appliance.

4. Safety

- Do not leave the appliance plugged in when not in use. Never plug or unplug the power from the mains supply, if your hands are wet.
- Turn off the tap.
- Before any cleaning and maintenance, switch off the machine or disconnect it from the mains.

- Clean the outside of the washing machine with a damp cloth. Do not use abrasive detergents.
- Never open the door forcibly or use it as a step.

DESCRIPTION OF THE WASHING MACHINE

- 1 Worktop
- 2 Control panel
- 3 Detergent dispenser
- 4 Door
- 5 Plinth covering pump access
- 6 Adjustable feet

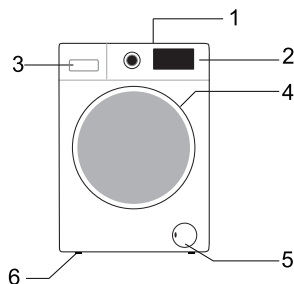

Control panel layout and appearance will depend on the model.

EMERGENCY DOOR OPENING

In case of failure to open the door due to power outage or other special circumstances, the door lock lever at the drainage pump door can be used for emergency opening.

Note:

1. Do not operate when the machine is working normally;
2. Before operation, please make sure that the inner barrel has stopped turning, without high temperature, and the water level is lower than the clothing inlet. If the water level is higher than the clothing inlet, drain off water through the drain-away pipe (if available) or by slowly unscrewing the filter.
3. Operation method: Open the cover of drainage pump door, pull down the lock lever with the help of a tool, and then the door can be opened (indicated in the figure).

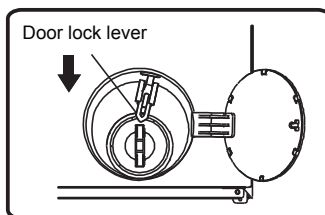

BEFORE THE FIRST WASH CYCLE

To remove any residual water used during testing by the manufacturer, we recommend that you carry out a short wash cycle without laundry.

- 1 Open the tap.
- 2 Close the door.
- 3 Pour a little detergent (about 30 ml) into the main wash chamber  of the detergent dispenser .
- 4 Select and start a short programme (see separate quick reference guide).

PREPARATION OF THE WASHING

1. Sort the laundry according to...
 - Type of fabric / care label symbol
Cottons, mixed fibres, easy care/synthetics, wool, handwash items.
 - Colour
Separate coloured and white items. Wash new coloured articles separately.
 - Loading
Wash items of different sizes in the same load to improve washing efficiency and distribution in the drum.
 - Delicates
Wash small items (e.g. nylon stockings, belts etc.) and items with hooks (e.g. bras) in a cloth bag or pillow case with zip. Always remove curtain rings or wash curtains with the rings inside a cotton bag.
2. Empty all pockets
Coins, safety pins etc. can damage your laundry as well as the appliance drum and tub.
3. Fasteners
Close zips and fasten buttons or hooks; loose belts or ribbons should be tied together.
4. Stain removal
 - Blood, milk, eggs etc. are generally removed by the automatic enzyme phase of the programme.

- To remove red wine, coffee, tea, grass and fruit stains etc. add a stain remover to the main wash chamber **III** of the detergent dispenser.
- Pre-treat heavily-soiled areas with stain remover if necessary.

5. Loading the laundry

- Open the door.
- Load the articles one at a time loosely into the drum, without overfilling. Observe the load sizes given in the quick reference guide.

Note: Overloading the machine will result in unsatisfactory washing results and creased laundry.

- Close the door

DETERGENTS AND ADDITIVES

Always use high efficiency, low foam detergent for a front load machine.

The choice of detergent depends on:

- type of fabric (cottons, easy care/synthetics, delicate items, wool).
Note: Use only specific detergents for washing wool
- colour
- the wash temperature
- degree and type of soiling

Remarks:

Any whitish residues on dark fabrics are caused by insoluble compounds used in modern phosphate-free powder detergents. If this occurs, shake or brush out the fabric or use liquid detergents. Use only detergents and additives specifically produced for domestic washing machines. When using descaling agents, dyes or bleaches for the pre-wash, make sure that they are suitable for use in domestic washing machines. Descalers could contain products which could damage your washing machine. Do not use any solvents (e.g. turpentine, benzene). Do not wash fabrics that have been treated with solvents or flammable liquids.

Dosage

Follow the dosage recommendations on the detergent pack. They depend on:

- degree and type of soiling
- size of wash
 - follow the detergent manufacturer's instructions for a full load;
 - half load: 3/4 the amount used for a full load;
 - minimum load (about 1 kg): 1/2 the amount used for a full load;
- water hardness in your area (ask for information from your water company).
Soft water requires less detergent than hard water.

Notes:

Too much detergent can result in excess foam formation, which reduces washing efficiency. If the washing machine detects too much foam, it may prevent spinning. Insufficient detergent may result in grey laundry in time and also calcifies the heating system, drum and hoses.

Where to put detergent and additives

The detergent drawer has three chambers (fig. "A or B ")

Prewash chamber

- Detergent for the prewash / soak

Mainwash chamber

- Detergent for the main wash
- Stain remover
- Water softener (water hardness class 4)

Softener chamber

- Fabric softener

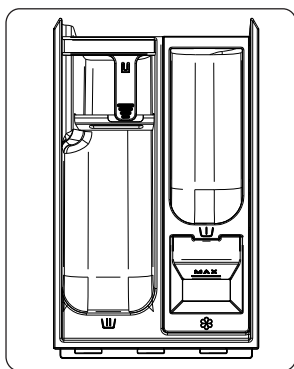

A

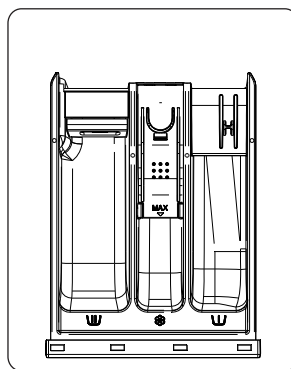

B

Notes:

- Keep detergents and additives in a safe, dry place out of the reach of children.
- Liquid detergents can be used for programmes with prewash. However, in this case a powder detergent must be used for the main wash.
- Do not use liquid detergents when activating the “Delay End” function (if available on your washing machine).
- To prevent dispensing problems when using highly concentrated powder and liquid detergents, use the special detergent ball or bag supplied with the detergent and place it directly inside the drum.
- When using descaling agents, bleaches or dyes, make sure that they are suitable for washing machines. Descalers could contain compounds that can damage parts of your washing machine.
- Do not use any solvents in the washing machine (e.g. turpentine, benzene).

CARE AND MAINTENANCE

Appliance exterior and control panel

- Can be washed down with a soft, damp cloth.
- A little neutral detergent (non abrasive) can also be used.
- Dry with a soft cloth.

Door seal

- Clean with a damp cloth when necessary.
- Check the condition of the door seal periodically.

Detergent dispenser

- 1 Press the release lever in the main wash compartment downward and remove the drawer (fig. “C or E”).
- 2 Remove siphon in softener slot. (fig. “D or F”).
- 3 Wash all the parts under running water.
- 4 Refit the siphon in the detergent drawer and fit the drawer back inside its housing.

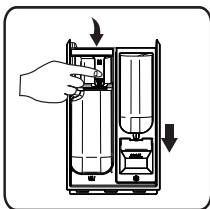

C

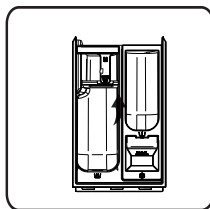

D

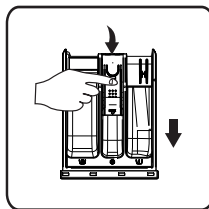

E

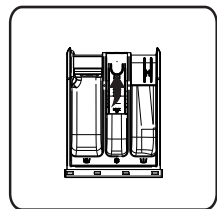

F

Filter

We recommend that you check and clean the filter regularly, at least two or three times a year.

Especially:

- If the appliance is not draining properly or if it fails to perform spin cycles.
- If the pump is blocked by a foreign body (e.g. buttons, coins or safety pins).

IMPORTANT: Ensure that the water has cooled before draining the appliance.

- 1 Stop the appliance and unplug it.
- 2 Insert removal tool like slotted screwdriver into the small opening of bottom baffle, press the bottom baffle downward with much strength and open it.
- 3 Put a flat container under filter door and then drain with emergency drain pipe. Then, loosen filter anticlockwise and completely unscrew and remove the filter.
- 4 Clean the filter and the filter chamber.
- 5 Check that the pump rotor moves freely.
- 6 Re-insert the filter and screw it in clockwise as far as it will go.
- 7 Reinstall the plinth.

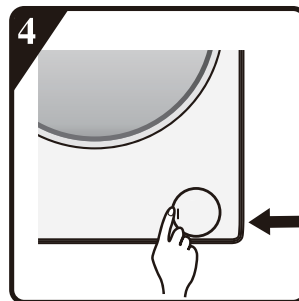
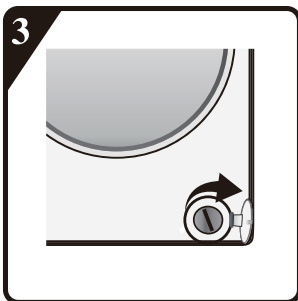
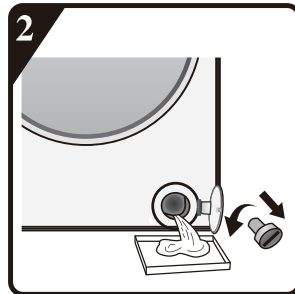
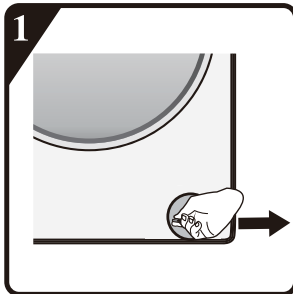

Water supply hose

Check the supply hose regularly for brittleness and cracks and replace it if necessary using a new hose of the same type (available from After-Sales Service or specialist dealer).

Mesh filter for water connection

Check and clean regularly.

For washing machines with an inlet hose as shown on pictures "G".

- 1 Close the tap and loosen the inlet hose on the tap.
- 2 Clean the internal mesh filter and screw the water inlet hose back onto the tap.
- 3 Now unscrew the inlet hose on the rear of the washing machine.
- 4 Pull off the mesh filter from the washing machine connection with universal pliers and clean it.
- 5 Refit the mesh filter and screw the inlet hose on again.
- 6 Turn on the tap and ensure that the connections are completely water-tight.



G

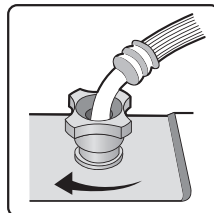
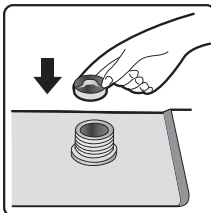
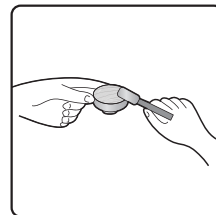
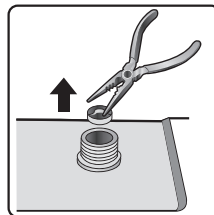
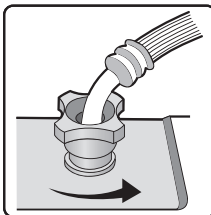

TROUBLESHOOTING GUIDE

Depending on the model, your washing machine is equipped with various automatic safety functions. This enables faults to be detected in good time and the safety system can then react appropriately. These faults are frequently so minor that they can be resolved within a few minutes.

The washing machine will not start, no indicator lamps are on.

Check whether:

- the mains plug is inserted into the socket
- the wall socket is functioning correctly (use a table lamp or similar appliance to test it).

The washing machine will not start... and the “Start/Pause” indicator lamp flashes.

Check whether:

- the door is properly closed (child safety);
- the “**Start/Pause**” button has been pressed;
- the “Water tap closed” indication lights up. Open the water tap and press the “**Start/Pause**” button.

The appliance stops during the programme (varies depending on model)

Check whether:

- the door has been opened and the “**Start/Pause**” indicator lamp is flashing. Close the door and press the “Start/Pause” button again.
- Check if there is too much foam inside, machine enters kill-foam routine. The machine will run again automatically after a period.
- the washing machine’s safety system has been activated (see “Fault description table”).

Residue from detergent and additives left in the detergent drawer at end of wash.

Check whether:

- the cover grid of the softener chamber and the separator of the main wash chamber are correctly installed in the detergent dispenser and all parts are

- clean (see “Care And Maintenance”);
- sufficient water is entering. The mesh filters of the water supply could be blocked (see “Care and Maintenance”);
- the position of the separator in the main wash chamber is adapted to the use of powder or liquid detergent (see “Detergent and Additives”).

Machine vibrates during spin cycle.

Check whether:

- the washing machine is level and standing firmly on all four feet;
- the transport bolts have been removed. Before using the machine, it is imperative that the transport bolts are removed.

Final spin results are poor.

The washing machine has an imbalance detection and correction system. If individual heavy items are loaded (e.g. bathrobes), this system may reduce the spin speed automatically or even interrupt the spin completely if it detects too great an imbalance even after several spin starts, in order to protect the washing machine.

- If the laundry is still too wet at the end of the cycle, remove some articles of laundry and repeat the spin cycle.
- Excessive foam formation may prevent spinning. Use the correct amount of detergent.
- Check that the spin speed selector has not been set to “0”.

If your washing machine has a time display: the programme time initially displayed is lengthened / shortened by a period of time:

This is a normal capacity of the washing machine to adapt to factors that can have an effect on the wash programme time, e.g.:

- excess foam formation;
- load imbalance due to heavy items of laundry;
- prolonged heating time due to reduced inlet water temperature;

Because of influences like these, the time remaining in the programme run is recalculated, and updated if necessary. In addition, during the filling phase, the washing machine determines the load and if necessary adjusts the initial programme time displayed accordingly. During such update periods, an animation appears on the time display.

Fault Code List	
Displayed on Display Window	Fault Description
"F01"	Water inflow fault
"F03"	Drainage fault
"F13"	Door lock fault
"F14"	Door unlock fault
"F24"	Overflow or too much foam.
else fault code, "F04-F98"	Electronic module fault.
"Unb"	Unbalance alarm

a. "F01" displayed on screen

The machine is not fed with water or insufficient water. Check:

- Faucet is fully open and has enough water pressure.
- Water inlet pipe is knotted or not.
- Filtering net of water inlet pipe is blocked or not.
- Water pipe is frozen or not.

Press "Start/Pause" key after fault is removed.

If fault occurs again, please contact with after-sale service (refer to after-sale service.).

b. "F03" displayed on screen

The washer is not emptied. The washer stops the program being executed. Shut down the machine and disconnect power supply. Check:

- Drain pipe is knotted or not.
- Filter in drain pump is blocked or not.

IMPORTANT: Ensure that the water has cooled before draining the appliance.

- the drain hose is frozen up.

Plug in the appliance again.

Select and start the "Spin" programme or push the "Start/Pause" button for at least 3 seconds and restart the desired programme.

If the fault occurs again, please contact After-Sales Service (see "After-Sales Service").

C. Fault code

The washer stops when the program is running. The display window shows fault code “F13”, “F14”, “F24”, else fault codes from “F04” to “F98” or “Unb”.

If fault code “F13” is shown

Door lock is abnormal. Start program for 20 sec and unlock the washer door (PTC) to check whether the door is closed.

Open or close it again.

After fault is removed, press “Start/Pause” key. If fault occurs again, disconnect power supply and contact with after-sale service.

If fault code “F14” is shown

Door open fault.

Action: Press “Start/Pause” button. The washing machine will try to open the door.

The alarm will not be removed until the door is unlocked. Or, turn the nub to Off for 3 seconds to turn off the machine. Choose the desired programme to start the machine. The alarm will be removed.

If fault code “F24” is shown

Water level reaches overflow level.

Remove it by pressing “Start/Pause” key and feed water.

Select and start required program. If fault occurs again, disconnect power supply and contact with after-sale service.

If else fault code “F04” to “F98” is shown

Electronic module fails.

Turn the nub to Off for 3 seconds to turn off the machine.

After fault is removed, press “Start/Pause” key. If fault occurs again, disconnect power supply and contact with after-sale service.

If fault code “Unb” is shown

Unbalance alarm shall be solved by the following methods

1.Laundry winding

Turn the knob to “off” for 3 seconds for shutdown, open the door, shake the clothes and put them back into the washing machine, then select the single dewatering program to dry again.

2.Too light-weighted laundry

Turn the knob to “off” for 3 seconds for shutdown, open the door, put in one or two towels, and then select the single dewatering program to dry again.

Before contacting After-Sales Service:

1. Try to remedy the problem yourself (see “Troubleshooting Guide”).
2. Restart the programme to check whether the problem has solved itself.
3. If the washing machine continues to function incorrectly, call After-Sales Service.

TRANSPORT/HANDING

Never lift the appliance by the worktop when transporting.

- 1 Pull out the mains plug.
- 2 Turn off the tap.
- 3 Disconnect the inlet and drain hoses.
- 4 Eliminate all water from the hoses and from the appliance (see “Removing the Filter”, “Draining Residual Water”)
- 5 Fit the transport bolts (obligatory)
- 6 The machine is over 55 kg in weight, two persons are needed to move it.

ELECTRICAL CONNECTION

Only use a socket with an earth connection.

- Do not use extension leads or multi sockets.
- Electric supply must be adequate for the machine's 10 A Current Rating.
- Electrical connections must be made in accordance with local regulations.
- The electrical power cable must be replaced exclusively by a licensed electrician.

ELECTRICAL CONNECTION



INSTALLATION GUIDE



NOISE, EXCESSIVE VIBRATIONS AND WATER LEAKAGES CAN BE CAUSED BY INCORRECT INSTALLATION.

NEVER MOVE THE APPLIANCE BY LIFTING IT BY THE WORKTOP.

- Read this “INSTALLATION GUIDE” before operating.
- Keep this “INSTALLATION GUIDE” for future reference.
- Read the general recommendations about disposing of packaging in the INSTRUCTION FOR USE.

PARTS SUPPLIED

- Package with small items



Instruction for use, installation guide, warranty card
(depends on model)

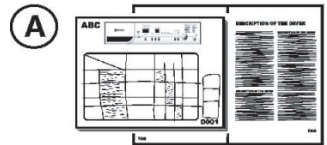

4 plastic caps

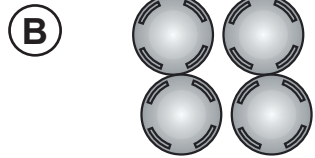

Wrench



- Inlet hose (inside the machine or already installed)
Cold inlet hose
Hot inlet hose (if available, depending on models)



- “ U ”-bend (inside the machine or already installed)

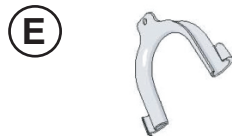

- Bottom cover(depends on model)



BEFORE USING THE WASHER, PLEASE REMOVE TRANSPORT BOLTS!

Important: Transport bolts which are not removed can cause damage to the appliance.

- ① Screw off all transportation bolts for approx. 30mm with wrench following the direction of arrow shown (not fully screw it off).

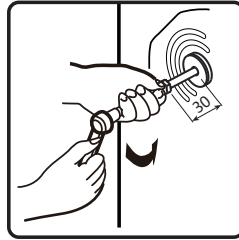
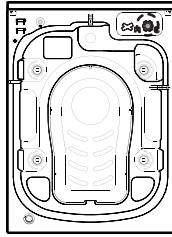

- ② Push four transportation bolts on horizontal direction inward and loose transportation bolt.

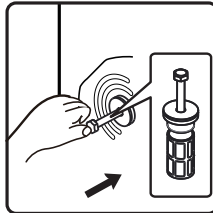

- ③ Pull out transportation bolt together with rubber part and plastic part.

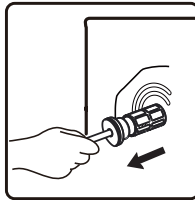

- ④ To ensure safety and reduce noise, you should install the transportation bolt cover supplied with the unit. Lean and place the transportation bolt into hole and press it following the shown direction until it clicks.

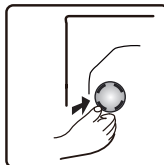

Important: Keep the transport bolts and the wrench for future transporting of the appliance and in this case refit the transport bolts in reverse order.

ADJUSTMENT OF THE FEET

The appliance must be installed on a solid and level floor surface (if necessary use a spirit level). If the appliance is to be installed on a wooden floor, distribute the weight by placing it on a 60x60cm sheet of plywood at least 3cm in thickness and secure it to the floor. If the floor is uneven, adjust the 4 leveling feet as required; do not insert pieces of wood etc. under the feet.

- ⑤ Slacken the locknut clockwise (see arrow) using the wrench.



- ⑥ Lift the machine slightly and adjust the height of the foot by revolving it.

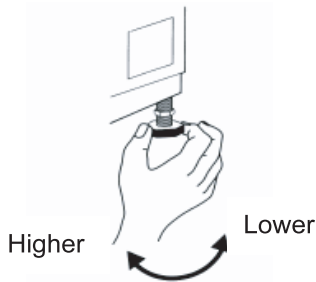

- ⑦ **Important:** tighten the locknut by turning it anti-clockwise towards the appliance casing.

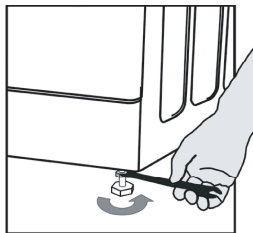

INSTALL BOTTOM COVER

To realize quieter operation, a bottom cover is supplied with the unit (only applies to some of the washers). After installing the cover at the bottom of the washer, the noise level will be greatly reduced. Please ask for advice from specialists before installing the cover, nevertheless, the machine can be used without the bottom cover.

8 Noise-Reduction Bottom Plate Installation Instructions



Before installing the noise-reduction bottom plate, align and paste the acoustic absorption wool with and along the right-angle impression on bottom plate (this procedure is unnecessary for some of the models without acoustic absorption wool).

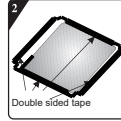

Remove surface paper on double sided tape at four sides of the bottom plate.

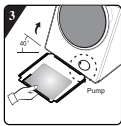

Incline the machine to an angle of 40° and let the side with right-angle notch face towards front of the washing machine, as shown in the figure. Insert the side with oblique-angle notch between two foot screws at back of the washing machine completely in place. Then, install the bottom plate and ensure that it contacts with bottom of the washing machine closely.

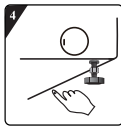

Press the double sided tape on four sides manually to secure the noise-reduction plate to the machine body firmly.

CONNECT THE WATER SUPPLY INLET HOSE

9

If the water inlet hose is not already installed, it must be screwed to the appliance. For models with single Inlet. Fix the inlet hose to the cold water tap and to the inlet valve on the rear side of the machine. The blue marked hose is only for cold water. Depending on the model, the hot water hose marked with red should also be connected, for models having dual inlets.

Ensure that: All connections are tightly fixed.

Do not allow children to operate, crawl on, be near or inside your washer. Note that during the wash cycles, the surface temperature of the porthole door may increase.

Close supervision of children is necessary when the appliance is used near children.

Hot(Depending on models) Cold

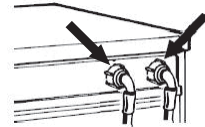

10 Screw by hand the inlet hose onto the tap, tightening the nut.

Attention:

- no kinks in the hose!
- The appliance **must not** be connected to the mixing tap of an un-pressurized water heater.
- Check water-tightness of connections by turning the tap completely on.
- If the hose is too short, replace it with a suitable length of pressure resistant hose (1000 kPa min)
- Check the inlet hose regularly for brittleness and cracks and replace if necessary.
- The washing machine can be connected without a non-return valve.

CONNECT THE DRAIN HOSE

11 In case the drain hose is installed

as shown below:

Unhook it only from the right clip (see arrow)

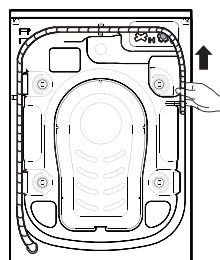

12 Connect the drain hose to the Drain or hook it over the edge of a sink by means of the "U" bend.

Fit the "U" bend E, if not already installed, at the end of the drain hose.

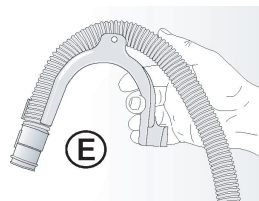

Notes:

- Ensure that there are no kinks in the drain hose.
- Secure the hose so that it cannot fall down. After wash phase, machine will drain out hot water.
- Small hand basins are not suitable.
- To make an extension use a hose of the same type and secure the connections with clips.
- Max. Overall drain hose length: 2.50 m.

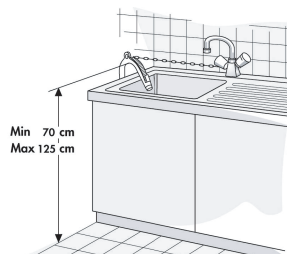

Quick User Manual

This washing machine is equipped with automatic safety functions which detect and diagnose at an early stage and react appropriately.

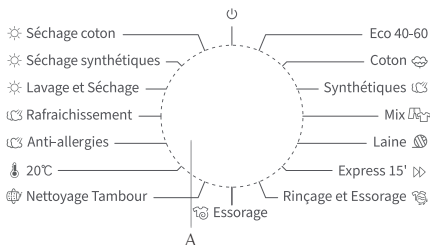

F. "Options" button

G. "Spin" button

H. "Temp." button

Program	Care Label	Material / Level of Soiling	Functions	
			W→Wash D→Dry WD→Wash and Dry S→Spin SD→Spin and Dry	Max. Wash Load kg
Cotton --,20°C, 30°C, 40°C, 60°C, 90°C		Heavily and moderately soiled cotton, or linen. For very heavily soiled items select the "Prewash" function.	W	10
			WD	7
Synthetics --,20°C, 30°C, 40°C, 60°C		Moderately soiled synthetics, cotton blended fabrics.	W	5
			WD	5
Wool --,20°C,30°C,40°C		Machine washable wool. (Refer to the washing label attached to the clothing).	W	2
Quick 15' --,20°C,30°C,40°C		Cotton, mixed fabrics. Items worn for a short time or newly bought.	W	2
Mix --,20°C,30°C,40°C		Mixed loads of moderately soiled cotton and synthetic fabrics.	W	5
			WD	5
Eco40-60		Normally soiled cotton laundry.	W	10
			WD	7
Rinse+Spin	—	This program is defaulted to two rinses and spin.	W	10
			WD	7
Spin	—	Select the length, and speed, of the spin manually.	S	10
			SD	7
Cotton Dry	—	The wet cotton & linen clothes can be dried after being spun.	D	7
Synthetics Dry	—	The wet chemical fiber clothes can be dried after being spun.	D	5
Steam Refresh	—	It is suitable for removing the peculiar smell (such as, the smell of smoke/hot pot/barbecue, etc.) on the clothes.	D	2
Wash and Dry	—	For cleaning normally soiled cotton items which are declared to be washable at 40 °C or 60 °C, together in the same cycle, and to dry them in such a way that it can be immediately stored in a cupboard. This cycle is used to assess the compliance with the EU Ecodesign legislation for wash and dry.	WD	7
20 C	—	This program is suitable for cotton clothes with light stains,energy saving.	W	10
			WD	7
Allergy Care 40°C,60°C, 90°C	—	Program to effectively extinguish bacteria in textiles. It is appropriate for clothes of babies who are sensitive to clothes.	W	2
			WD	2
Drum Clean 90°C	—	Program to remove dirt and bacterial residue that can breed in the machine after it has been used for a period, especially when low temperature washes are used regularly.	WD	/

* : Optional Functions Yes: Detergent Required — : Cannot be selected -- : Temperature of unheated water D:Default
Please select appropriate washing temperature according to instruction of care label attached to clothes, if not, clothes can be damaged

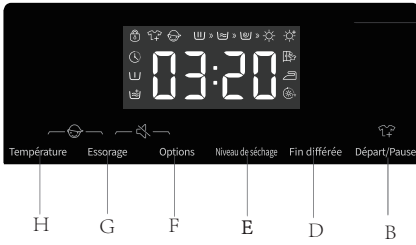

- A. Program selector
- B. “Start/Pause” button
- C. Program and function status display window
- D. “Delay End” button
- E. “Dry level” button

Max. spin speed rpm	Detergent Compartment			Wash Program Functions							
	Prewash	Main was	Softener	Mute	Child Lock	Delay End	Spin	Temp.	Dry	Prewash	Extra rinse
1400	Yes	Yes	*	*	*	*	*	*	*	*	*
1400	Yes	Yes	*	*	*	*	*	*	*	*	*
600	—	Yes	*	*	*	*	*	*	—	—	*
800	—	Yes	*	*	*	*	*	*	—	—	*
1400	Yes	Yes	*	*	*	*	*	*	*	*	*
1400	—	Yes	*	*	*	*	*	—	*	—	—
1400	—	—	*	*	*	*	*	—	*	—	*
1400	—	—	—	*	*	*	*	—	*	—	—
/	—	—	—	*	*	*	—	—	○	—	—
/	—	—	—	*	*	*	—	—	○	—	—
/	—	—	—	*	*	*	—	—	○	—	—
1400	Yes	Yes	*	*	*	*	—	*	○	*	*
1400	Yes	Yes	*	*	*	*	*	—	*	*	*
1400	Yes	Yes	*	*	*	*	*	—	*	*	*
800	—	—	—	*	*	*	—	—	○	—	—

PARAMETER	
Model No/Item No	SCLS107-WB
Washing/drying Capacity	10/7kg
Max.spin speed	1400rpm
Net Weight	68kg
Dimension(WXDXH)	595X610X845mm
Rated Voltage	220-240V~
Heating Power	1750W
Drying Power	1350W

Inlet water warning

If tap is not opened, or water pressure is over low, and display screen will prompt "F01" to give alarm.

Drainage warning

If the pipe is squeezed, drainage will not be smooth. In case of failing to completely drain for long time, display screen will prompt "F03" to give alarm.

Door Lock Icon

After the program starts the Door Lock icon will light up and the door will be locked.

- After completing program, door lock unlocks automatically.
- During pause, if door opening condition can be met halfway, the door lock will unlock and its indicator light will go out.
- When door lock indicator light flashes, door shall not be opened forcibly so as to avoid personal injury.

Delay End Function

Delay End function allows to run the machine at the consumers' convenience, for example, at night when electricity is cheaper.

- Only under the standby mode, this button is valid for selecting the reservation time.
- After the reservation function is selected, the time will increase 1h when each time the reservation button is pressed. Before reservation, if the program time does not satisfy the integral multiple of 1h, it shall be completed by pressing the reservation key for the first time, and then the time increases 1h when each time the reservation button is pressed. If the reservation is selected, before the program runs, the current reservation can be canceled by turning the button to select other programs.
- The delay time must be longer than the wash program length as the delay time is the time program will finish. For example: if the selected program time is 02:28, the delay time selected must be between 03:00 and 24:00.
- When the reservation process is operated, the icon of 'reservation time' will be on. When the reservation process is finished, the icon of 'reservation time' will be off.
- If delay end is selected and start button is not pressed, delay can be canceled by rotating rotary knob before starting.
- To cancel the delay time during the delay program, you need turn the machine off by pressing "On/Off" button for 2 seconds.

Add Detergent, Close the Door and Set the Program

Load the clothes to be washed in the drum and close the door. Add the detergent into the relevant compartments for the type of program you are going to select. Add detergent as described in **Detergent and Additives** section of **User's Operation Manual**.

1. Turn on the power.
2. Spin program selection button to required program, "off" must be passed through if pointer's initial position is not "off", start up.
3. Select washing temperature, spin speed by pressing "Temp", "Spin" buttons.
4. Press "Options" button to select additional functions.
5. After starting the program, display window displays program length (hours: minutes) and additional function options in sequence.

Addition function selection

At standby state, press "Options" button to select additional function for current program. Select only one function for each press, and then corresponding icon flashes. After starting up, program cannot be changed.

Pre-wash

- Select the function to conduct pre-wash so as to enhance washing effects and better remove stains. This function is suitable for heavy dirt clothes.
- Before inflowing, laundry detergent/ washing powder can be added to pre-wash box, and washing powder must be added to main wash box.

Extra Rinse

- After set the function of rinsing adding, the program runs the rinsing process once again before running the softening, and the total running time of the program increases accordingly.

Mute Function

When the machine is in the state of holding, pause or operation, press "**Spin+ Options**" buttons for 2 seconds, The display will show "bEEP oFF". All the buzzing will be turned off except the alarms.

When the machine is in the mute state, press "**Spin+ Options**" buttons for 2 seconds until "bEEP on" appears. All the buzzing will be activated.

Child Lock

To strengthen the safety of children, this machine is equipped with Child Lock function.

When the programme starts, press “Temp. +Spin” button for 2 seconds. Then Child Lock is set up. Repeat the same operation, the Child Lock will be released.

- When the Child Lock is set, all function buttons will be shielded.
- When you turn the machine off by rotating the program selection button “Off”, child lock is released
- After completing program, child lock will automatically unlock.

To Start the Program

After you have selected your options and placed detergent within the detergent dispenser, turn on the water tap and press the “Start / Pause” button. The screen will display the current program progression with icons from left to right. It also displays the remaining program time.

To Cancel the Program or Reselect the Options

1. Rotate the program to “Off” for 3 seconds to turn off the machine.
2. Select the new program and options.
3. Press “Start / Pause” button to turn on the machine without adding any extra detergent.



End of the Program

When programme finished its running, it will display “End”. If no operation is taken in 2 minutes, the machine will turn off automatically.

1. Rotate the program to “Off” to turn off the machine;
2. Close the tap;
3. Open the door and take the washed clothes out;
4. Slightly open the door to remove moisture in the pump.

Reload in Process





If you want to reload clothes in the process of washing, please press “Start/Pause” button.

- If reload icon  light up, the door can be opened in the process, remaining time and the Door Lock icon in display will flash. Then the Door Lock icon will go out, and the door can be opened.
- If reload icon  doesn't light up, the Door Lock icon doesn't flash, it indicates that current temperature is over 50°C or you have passed the time for reloading in the process, namely no clothes allowed to load into the machine.

Automatic weighting

Washing machine displays “----” after startup, indicating that it is weighing automatically. It will adjust program length (hours: minutes) automatically according to weight of clothes.

Dry

Press the "Dry Level" button to select the dry time and additional functions of dry. When the Iron , Cupboard  and Extra Dry  functions are selected, the corresponding icon will light up, and the remaining time of the program will be displayed on the display window. When the [Time Dry] function is selected, the icon of Time Dry  will light up. The washing machine can sense the weight of clothes to adjust the dry time automatically.

- Before drying, please confirm whether the clothes can be dried (please refer to the program table to confirm the type of clothes that can be dried).
- Before starting to dry, make sure that the tap is open and the cold water is in place.
- Before separately drying, please take the dehydrated clothes out from the drum, and put it into the drum after making it loose.
- When little clothes or light clothes are dried, for which, the dry time may be shorter than the setting time.
- If the hand-washing clothes requires for drying, before drying, please select the spin with high speed as possible according to the clothes types. It is recommended to select the "Spin + Dry Level" program
- At the end of dry, the washing machine will run for a period of time according to a certain rhythm to loosen the clothes and reduce the wrinkle.
- The wall attachment of excessive and dehydrated cotton clothes may affect the dry effect. So it is recommended to dry the clothes after loosening it manually.
- The overload dry may affect the dry effect, while the excessive dry may cause the wrinkles of clothes. For the chemical fiber clothes, such as the shirts, etc., the iron mode shall be selected.
- If the clothes with different materials are dried together, the dry effect may be affected. So it is recommended to classify the clothes before drying.
- If the dry failure occurs, please refer to the contents of [Dry Fault] for processing.

[Iron]  function owns the effect that the clothes with little water can be ironed after being dried.

[Cupboard]  function owns the effect that the clothes can be worn instantly after being dried.

[Extra Dry]  function owns the effect that the clothes can be stored up after being dried.













[Time Dry]  function refers to dry the clothes for a specified time.

Users press the "Dry Level" button to select any type of dry time with 6 types, including 30 minutes, 1 hour, 1.5 hours, 2 hours, 3 hours, and 4 hours. Please select a reasonable dry time.



























Otherwise, the clothes will not be dried fully if the dry time is too short.

Note: The wet clothes still dripping are not suitable for drying, which may cause the machine to alarm!

Rough weight of washes

	Briefs (about 50g of cotton)		Long sleeved underwear (about 150g of cotton)		Bath towel (about 300g of cotton)
	Socks (about 50g of cotton)		Skirt (about 400g of chemical fiber)		Pajamas (set) (about 500g of cotton)
	Towel (about 70g of cotton)		Shirt (about 200g of blending)		Sheet (about 500g of cotton)
	Jean (about 800g of cotton)		Woolen sweater (about 400g of wool)		Jacket (about 800g of cotton)

Fabric care chart

	Resistant material		Do not iron
	Delicate fabric		Require steam iron
	Item can be washed at 95 °C		Iron requires cloth laying
	Item can be washed at 60 °C		Do not wring dry or dewater
	Item can be washed at 40 °C		Do not dry clean
	Item can be washed at 30 °C		Dry flat
	Hand wash only		Can be hung to dry
	Dry clean only		Hang dry
	Can be bleached in cold water		Tumble dry, normal heat
	Do not bleach		Tumble dry, reduced heat
	Can be ironed at 100 °C max		Do not tumble dry
	Can be ironed at 150 °C max		Dry on clothes hanger
	Can be ironed at 200 °C max		Dry clean with perchloride, lighter fuel, pure alcohol or R113 only
	Dry clean with aviation fuel, pure alcohol or R113 only		

Non washable • dry/non-dry clothes

Clothes that can neither be washed nor dried



Leather and fur products
(Deformation may be caused)



Rayon and its blended products
(Discoloration or deformation may be caused)

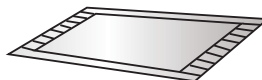

Large thick rubber cushions with carbamate on the back
(Damage or fault may be caused)



Hats with hard material
(It will damage the washing machine and cause faults)



Cushions, pillows, articles with cotton wadding, foam and other sponge materials, carpet cover
(Damage or fault may be caused)

Others:
Wrinkled or embossed clothes; crepe fabrics;
Easily deformed clothes (suits, jackets, ties and dresses, etc.);
Easily fluffing clothes (velvet, velveteen).

Non-dry clothes



Any of clothes marked by graphic
(Clothes may be damaged)



Woolen clothes
(Shrinkage and fur loss may be caused)



Tights, stockings
(Damage or deformation may be caused)



Sizing clothes



Cushions or clothes with furs
(Damage or fault may be caused)



Quilt
(Damage or fault may be caused)



Clothes with lace and embroidery, new synthetic fiber (very fine fiber)
(Deformation may be caused)



Silk

If it is used to dry cushions and clothes with furs, it may lead to drain pipe blockage.

Note!

- ◇ Non washable • dry/non-dry clothes include but not limited to the above clothes.
- ◇ The wet clothes still dripping are not suitable for drying, which may cause the machine to alarm!

Dry fault

Fault phenomenon		Recommended processing method
Dry fault	Washing machine does not carry out dry process	<ul style="list-style-type: none"> ◇ Check whether the dry program is set up. ◇ Check whether the water tap is unopened. ◇ Check whether the door is well closed. ◇ Check whether the dry clothes are excessive (refer to the program table and check corresponding capacity of the program), and take out part of the clothes to dry again.
	Dry is not sufficient	<ul style="list-style-type: none"> ◇ Check whether the dry clothes are excessive. If so, it will cause unsatisfactory dry effects and folds in clothes. Please divide the clothes in the drum into two parts for drying separately. ◇ Check whether the clothes (such as thicker cotton, etc.) that are not easy to dry are mixed with the clothes that easy to dry (such as chemical fiber, etc.). Please dry the clothes of different types separately or dry them again.
	Dry time is too long	<ul style="list-style-type: none"> ◇ Check whether the drying clothes are excessive (refer to the program table and check corresponding capacity of the program), and take out part of the clothes to dry again. ◇ Clothes are not fully dewatered (refer to the treatment of bad dehydrated effect in the manual). ◇ More thicker clothes (denim, etc.).

Programme Instructions

1. The eco 40-60 programme is able to clean normally soiled cotton laundry declared to be washable about 40°C to 60°C, together in the same cycle, and that this programme is used to assess the compliance with the EU ecodesign legislation.
2. The power consumption of the off-mode is 0.49W, and the left-on mode is 0.49W.
3. The most efficient programmes in terms of energy consumption are generally those that perform at lower temperatures and longer duration.
4. Loading the household washing machine or the household washer-dryer up to the capacity indicated by the manufacturer for the respective programmes will contribute to energy and water savings.
5. Correct use of detergent, softeners and other additives. Do not apply excessive detergent. This may affect the washing results adversely.
6. Periodic cleaning, including optimal frequency, and limescale prevention and procedure.
7. Noise and remaining moisture content are influenced by the spinning speed: the higher the spinning speed in the spinning phase, the higher the noise and the lower the remaining moisture content.
8. The product information and the energy consumption label, the product registration information can be obtained by scanning the QR code.
9. The information of standard programmes
10. The wash and dry cycle is able to clean normally soiled cotton laundry declared to be washable at 40 °C or 60 °C, together in the same cycle, and to dry it in such a way that it can be immediately stored in a cupboard, and that this programme is used to assess the compliance with the EU ecodesign legislation.

Program	Selected temperature	Rated capacity (kg)	Maximum temperature in drum	Program duration (h:min)	Energy consumption (kWh/cycle)	Water consumption (litres/cycle)	Remaining moisture content	Maximum speed reached (rpm)
Eco 40-60 full load	-	10.0	35	3:59	0.840	58.0	53.9	1400
Eco 40-60 half load	-	5.0	30	3:00	0.450	43.0	53.9	1400
Eco 40-60 1/4 load	-	2.5	24	2:15	0.210	32.0	53.9	1400
Wash and dry full load	-	7.0	28	10:50	4.340	120.0	-	1400
Wash and dry half load	-	3.5	23	5:43	2.050	65.0	-	1400
2C C	20°C	10.0	20	1:50	0.250	100.0	56.00	1400
Cotton	60°C	10.0	58	3:43	2.280	130.0	56.00	1400
Mix	40°C	5.0	40	2:50	1.000	106.0	38.00	1400
Quick 15'	20°C	1.0	20	0:15	0.060	33.0	65.00	800

The values given for programs other than the Eco 40-60 program and the wash and dry cycle are indicative only.

DISPOSAL



Packaging is made of environmentally friendly materials that can be recycled, disposed of, or destroyed without any hazard to the environment. To this end, packaging materials are labelled appropriately.

The symbol on the product or its packaging indicates that the product should not be treated as normal household waste. Take the product to an authorised collection centre for waste electric and electronic equipment processing.

When disposing of the appliance at the end of its useful life, remove all power cords, and destroy the door latch and switch to prevent the door from locking or latching, and to prevent children or small animals from becoming trapped inside and causing a hazard.

This appliance is marked according to the European directive on waste (WEEE).

Correct disposal of the product will help prevent any negative effects on the environment and health of people, which could occur in case of incorrect product removal. For detailed information on removal and processing of the product, please contact the relevant municipal authority in charge of waste management, your household waste disposal service, or the store where you bought the product.

PRODUCT INFORMATION SHEET ACCORDING TO EU REGULATION No. 2019/ 2014

The energy label for washing machine can be found below the QR code indicated on the energy label.

SCHNEIDER

Importer: G3 CONCEPTS
ZAC de la Madeleine - 9 - 11 rue de
la Tuilerie - 77500 Chelles - France
Contact tel: +33 (0)1 72 84 90 43
formulaire.contact@g3concepts.fr

20120745-N6020004210A